北京日報

PEKING YIH PAO.

Chen Kiang Hutung, Hatamen Street, PEKING, CHINA.

本報在東城鎮江胡同　電話東局一百五十一號
分館在外城李鐵拐斜街　電話南局六百四十五號

癸亥歲　本報每日兩大張星期一單出正張　本報出版第二十年第七千三十一號　郵政局特認爲新聞紙類

本報京外各處分館　一在天津東馬路電話五百七十號　一在開封城內馬道街　一在彰德府城內鼓樓後街　一在奉天城內民政司對過　一在洛陽商場南門內　一在鄭州福壽大街

本報告白刊例
短行（版面四分之一長）每行每日刊費大洋五角
長行（版面二分之一長）每行每日刊費大洋一元
全年七折核算　半年八折　一月九折（均以五號字計）地位隨時移動
如指定地位加倍收價　刊費先付　事關訟詞刊費另議

報費價目
……一元四角五分均以兩月起碼按日分寄半年全年照算郵票代價按九折計算

報　刻表　出售　價目
……鐵路行車時刻表每塊大洋六元　津浦鐵路行車時刻表每塊大洋四元

裕華商業儲蓄銀行臨時股東會緊急啓事

敬啓者敝行因與國務院訂約代辦抵押印花稅票一事因天津押戶藉口行市暴落中途違約而天津經手人又取去少數印花避匿不面遂至院方多數支票一時無法應付現已經將過困難情形陳明院方幸蒙院方俯念商艱準予退還全數印花稅票和平免賠但此次風潮敝行因之停業數日致引起各存戶之憂疑實于敝行前途關係甚鉅特召集在京臨時股東緊急會議現議決一面分向各存戶道歉一面添收股款厚植基金趕辦復業以保信用惟事機急迫誠恐具相莫明訛傳日盛轉滋紛擾特先登報聲明諸祈公鑒

……安慶　蚌埠　六安　蕪湖　大通　廬州　霍山　蘇埠……
直隸　天津　保定　邢台　唐山　大名　石家莊
山東　濟南　青島　烟台　臨清　濟寧
山西　太原　太谷　運城　大同
綏遠　歸綏　包頭
察哈爾　張家口
湖北　漢口　宜昌
河南　開封　鄭州　周口　駐馬店　許縣
湖南　長沙　常德
陝西　西安
四川　重慶　成都　萬縣　自流井　瀘川　五通橋
江西　南昌　九江　吉安　景德鎮
貴州　貴陽　安順　洪江　三江
廣東　廣州　香港　汕頭　瓊州
福建　福州　廈門　泉州　涵江　三都

……庫發行鈔票北京及各省各商埠均有分行或通滙機關　如蒙惠顧無任歡迎

總理　張謇
協理　錢永銘

北京滙文學校（三三制）初高兩級中學招生

報名期　由民國十二年八月十四日起至九月十二日早六點截止
像片　交最近四寸半身相片一張
試驗費　交試驗費一元錄取與否概不退還
資格　高等小學畢業者得考入新制初級中一　舊制中一年得考入新制初級中二　舊制中二者得考入新制初級中三　舊制中三者得考入新制高級中一　舊制中四者得考入新制高級中二　有各級同等學力者得以考入各班　插班特班
試期　九月十二日十四日兩日早八點
校址　東城崇文門內船板胡同滙文學校　電話東局一八一八號
簡章函索即寄

天民麪粉公司新張通告

本公司呈請農商部註冊免稅呈用雙穗麥商標均經農商部商標局核准在案茲定於陰曆七月初八日開幕敬備茶點恭候參觀除發通知外特此通告　本公司開設永定門外火車站　電話南局三六八六　四一七一
天民麪粉公司謹啓

北京電報總局廣告

查近來電報日見發達現交通部爲便利發報人起見特在西四牌樓迤北石碑胡同下窪子設立報房一所名曰新街口電報房業於六月二十五日開局收發官商各電特此廣告

財政部內國公債局通告

爲通告事案查內國公債經理規則第十三條內開過期息票得自到期付息之日起至滿三年以內持票人如不將息票依期支取過三年後則作爲無效等語現查五年內國公債第九號息票係由民國九年九月三十日開始付息扣至本年九月三十日三年期滿凡持有五年內國公債第九號息票者限於本年九月三十日以前向各經理付息機關領取過期作廢不再支付除分令各經理外特此通告

蒙藏銀行廣告

本行額定資本壹千萬元照章先收伍百萬元四分之壹以上呈奉財政部驗資註冊在案並得代理國庫發行紙幣專營各種存款放款滙兌貼現及銀行一切業務無不異常克己辦理手續力求簡捷本行備有保險大庫凡貴重物品均可代爲保存取費格外從廉以副諸君惠顧雅意特此廣告　地址北京東交民巷滙昌大樓
營業時間　上午十時至下午四時
營業室　電話東局二四九九
總理室　二八四九
經副理室　三二一一
傳達處　二三六

通裕民業鐵路有限公司召集股東會通告

啓者本公司訂於陽歷九月十日下午二鐘在女兒河本公司總局開股東會報告上年賬略及營業狀況併研究公司進行各事宜務請各股東於會期前携帶股票向本公司總局領取入場劵憑劵出席並從八月十日起至會期止倘有聲明過戶者亦暫行停止特此通告
奉天錦縣女兒河通裕民業鐵路公司總局董事會啓

欲在西城裝設電話及東南城移轉西城各電話用戶注意

西局界內前因總機額滿暫行停止裝設電話早經分登各報布告週知近以來西城裝設電話者僉係照章代繳欠費繼續接租惟此項欠費號碼現已將次用罄特再登報布告在擴充工程未竟以前凡屬於西城界內欲裝電話及由東南城移轉西城各電話用戶一律停止裝移此告
北京電話局謹啓

鹽業銀行廣告

本銀行股本壹千萬元已收伍百伍拾萬元公積金及盈餘滾存叁百零伍萬餘元辦理存放滙兌各項銀行業務總分行所在地列下
北京西河沿　天津法界八號路　上海英界北京路　漢口英界一碼頭　香港德輔道
南京下關惠民橋　揚州左衛街　杭州珠寶巷　信陽州駐馬店　周家口新街　長沙太平門
其餘各省會商埠均有通滙機關

宣內高等法文招生廣告

報名期　自陽歷八月十六號起三十一號止即陰歷七月初五至二十日
報名處　本校內報名時隨交四寸半身像片
報名費　一元
考試期　陽歷八月三十一號即陰歷七月二十一日
課目　漢文一篇
年齡　自十二至二十二

吉有樓房壹所出售

今有樓房一所共二十七間坐落在前門內順城街門牌三十三號宏敞木料堅固油飾一新內電燈電話自來水俱全樓瓦舉房合格院落出售欲置此房者請至地安門內東板橋北河沿本宅八號接洽或電話相約同往參觀售價面議待爲有用戶請來面商可也本宅有新機電話東局三六八四一具亦願出讓特此登報廣告
房主人張宅謹啓

京奉鐵路局招標承辦機車鍋爐廣告

茲擬招標承辦米加度式機車鍋爐四具帶有烟箱並裝置過熱器全已奉交通部核准招標承辦（一）在鐵路新河碼頭交貨愈早愈妙運費保險費經手費及其他一切費用均包括貨價以內開報標價時應即將交貨時期聲明（二）關稅由鐵路自理（三）圖樣及說明書可向本局材料課索取每套圖樣及說明書需押欵洋百元（四）担保承辦行接到本路收受該標之通知書必須於五日內正式函復可承辦隨即訂立合同承辦應將總價百分之五現銀押欵繳存本局或取具本路認可之銀行保證書作爲行將合同價之担保承辦標者須繳存本局押欵還（五）開送標價時應加封套用火漆封固之封面務須註明完全承辦第四九七號定單定購鍋爐及過熱器字樣寄交天津總站本局局長投標承辦函定於本年十月一日上午十點半即星期一開標所開標價應自開標之日起兩星期有效（六）付價材料完全交到後一個月付價貨票應備四份（七）上項材料在起運以前應由山柏公司查驗通過（八）局長對於最低或任何之標得自主取舍

直隸公立工業專門學校招考專門（化學機械）甲種（色染機械）本預科生

試期　七月一日　八月廿三日
校址　天津河北黃緯路西首

鳴謝香港華商福安保險公司賠欵迅速

啓者鄙人有韓家潭房屋一所曾在福安公司保有火險四千元於七月三號突遭回祿焚燬殆盡當即報告該公司請其查看情形隨蒙如數賠償該公司信用之宏固賠欵之迅速實可爲各保險公司之冠至爲毫末延誤特登報端以鳴謝悃
劉保身堂敬啓

命令

大總統令
柏烈多給予二等嘉禾章此令
大總統印 國務院攝行
中華民國十二年八月十五日

緊要新聞

▲西報對于臨城案通牒之論調

某英文日報對于外交團所提出之臨城案通牒評論云該通牒實爲至可驚駭之文若中國爲統一國家彼外交團當與再考慮後方可提出又該通牒既經宣布則全國人民對之即應驚駭彼列國對華所求得物質之利益其實不足以償此後華人對外人所生惡感之損失該牒文中扼要之語氣直視臨城案如庚子年拳匪之亂又視中華民國如清朝之慈禧皇太后凡事任外人之要求夫中政府之不能維持地方治安致危及僑民生命財產固不能辭責惟須知華僑之在外國其所受待遇比外僑之在中國者更不如華僑之得在外國乃專爲友誼的而非爲當然的外僑之在中國則專爲當然的而非爲友誼的外僑在中國得用外交團名義以要求保護及賠償損失等問題此次臨城案其直接受損失者祇有四國若在他國則惟能用四國之名義而不能用外交團名義向中政府交涉此實爲西方人聯合對待東方人之表示也華僑在墨西哥被該國人民殺戮者不知爲幾千百人而他國僑民被其殺害者亦不乏人然未聞駐該國之外交團有何聯合之抗議亦未聞駐該華僑有受若何之賠償豈國際間之法律有分等乎惟以中國之孱弱予意各當局惟應當速即如數賠償其所要求個人之醫藥費及不自由並受難之賠償及救濟會開銷一切之賠償當於斟酌後定之至於爲被因而失其工資及失業時或永久之生息力一節當即與以拒絕牒文之第二段關於將來之保障事此乃忠告之言自當歡迎蓋凡列強之忠告華人無不歡迎之外交團認中政府目前治匪之法爲不當並建議由各巡閱使及軍民長官各出以至力共滅土匪一節吾人實表同情尚望各使官武官能以客觀的隨營觀戰若前次奉直之戰爭然至於所提護路之辦法交通當局當即立與施行惟此事須出于中政府自動蓋華人爲境遇所迫必能組織一可靠之路警而有餘然若于鐵路所經之省內駐以熟練之軍隊實比路警爲尤要至於有關於用外人以組織路警等情實有妨害中國主權不能與以承認該牒文之第三段論懲辦與該案有關之官員及鐵路上職員等此爲國內之事列強不宜堅持惟中政府應速命田中玉何鋒鈺等到法庭聽受裁判若果有罪即當按律懲辦若遇必要更當褫職永不敘用如此則列強必表滿意田督等若果愛國應當自到法庭聽受裁判以減國家之難列國見中國有誠心懲辦與該案有關係人等則必與以諒解對于所要求各件必樂於讓步當此交涉之際尤望如臨城之案不再發生若再發生真中國之大不幸也同時直隸山東河南安徽江蘇各督軍應極力勦匪並不得有與匪媾和之事若有土匪當盡行付之殺戮若當局有此種決心並付以毅力以實行之吾知列國之態度必轉和緩而各國之輿論亦必與中國表示仝情云（美）

▲關於財長就職之各消息

▲院方對於張弧之諒解 ▲管部次長確定朱有濟 ▲七政團之議決 ▲張允今日到京明日就職 ▲張弧解決財部停薪風潮辦法 ▲奉張爲張弧之考慮

自張弧長財命令發表消息傳到天津張宅後張弧當即親擬一電致國務院原文錄下北京攝政國務院鑒頃閱明令以弧任財政一席自維能力有限當此時會艱虞斷難膺茲重任是以一再懇辭今仍發表明令未荷原諒苦衷惟有先約數言以便量而後入現當財源枯竭之時鹽關均已無餘外債豈容濫借補苴所及等於涔蹄即使盡力籌措祇能現狀維持至弧病體未痊斷難久理繁劇仍祈一面另覓賢能俾得早息仔肩以上兩端務乞明允方敢勉効棉薄臨電神馳無任企禱弧叩上電於前日（十四）下午抵京後院方當覆一電原文錄下天津英租界送文波路張總長鑒電悉尊意均已諒解務請勉爲其難即日命駕入都就職以濟宏艱至所盼禱院印寒（十四）聞張已允今日（十六）入京明日（十七）到部就職後日（十八）出席閣議云又關于管部次長之人選聞岱杉本屬意于沈鴻昭氏潘馨航亦表示贊成嗣因曹四交吳等咸謂沈之穩健有餘而不及朱有濟之活潑乃確定以朱入選沈則改任總務廳廳長其遞遣之公債司司長以文龢繼任他如庫藏司司長張訓欽會計司司長周培根均有留任之說惟鹽務署長一席因其中關係複雜一時不易解決大約須俟岱杉到京與各方接洽後方能定人云又財部停薪風潮岱杉曾于前日派人來京調查眞相現已擬定解決辦法三項（一）財部參司長上月三十一日之部務會議案認爲違反部章應作爲無效（二）由部組織審查委員會將全部人員加以甄別以定去留（三）此次停薪主動之各員應澈底查明分別撤懲聞該部停薪人員得此消息後前日上午又在江西會館開會結果推定代表四人即晚乘車赴津向新財長更爲進一步之交涉云又聞張岱杉此次應允長財擬不高坐部中來京就職後仍返津對部務取遙領形勢重要文件則派人賚往天津畫行閱看尋常公事即由次長辦理並以鹽務署長當各方索欵之衝云云至農商總長一席外傳將屬之袁乃寬氏已証明爲一種空氣不能成爲事實茲探聞袁氏本有加入此次閣員之議惟洛吳極端反對故張雖允撥某方軍費二百萬亦未得某方之諒解云云又據某方傳出消息自前晚張氏長財令下國會方面即有七政團于昨早十點在西城某俱樂部開緊急會議討論對付方法並向攝閣爲嚴重之交涉質問前日宣言如一任命張氏長財我同仁即相率南下）之議何以擱置不理時在塲有某激烈份子提出辦法兩條（一）要求攝閣收回張弧長財成命（二）如不收回成命即限張氏履新後五日內補發兩院積欠之歲費在塲同人均一致贊成云又聞張作霖日前得此消息後曾派人來津面謁張氏略謂張氏前在奉天服官多年素稱欵洽以張氏之磐才何患無展布之一日又何必於此時遽爾出任財長此節不能不爲張氏考慮云云又據接近張氏者云張氏連日已殫心竭慮從事整理財政計畫書以備就職後提出閣議聞其大意分爲治標治本兩辦法（一）治標重維持現狀其細目約分爲三（甲）軍警餉（乙）國會經費（丙）各機關政費（二）治本主量入爲出其細目亦分爲三（甲）應如何整理內外債（乙）應如何袪除積弊以增加收入（丙）應如何撙節冗費以重公帑結果則主財政公開云云

（寰醒北求民中）

▲四公使和平照會之閣議

▲中東路地畝問題亦曾討論 ▲將全文電致曹吳盧齊

美英法日四國公使團對於江浙和平問題向我當局提出照會前日顧維鈞由北戴河回後即於下午閣議提出該問題討議僉謂該項照會並無若何重大意味蓋江浙問題現在決不致破裂其中雖不無一部分失志議員藉此興波助瀾以便從中取利然曹使態度既絕對反對戰爭又加以財政困難軍費無出故戰爭絕對不能成事實戰爭既不能成事實則四公使之照會絕對不發生問題後決定將該照會全文電致曹吳二使及齊盧二督使得知有此項照會足矣聞該項電稿院秘書廳已擬好昨晚當可發送矣又據外交團消息四公使雖提出上項照會然四公使自身亦不甚注重蓋當照會未提出之前英使曾接某確實報告江浙戰爭絕對不能實現惟以該項照會已經各公使簽字未便中止故仍提出在四國公使原始即知其爲無重要性質故該問題將以此告終云又前日閣議關於中東路地畝問題亦曾討論結果交外交交通二部妥擬辦法俟下次閣議再行提出討論云（美）

▲兩院未接攝閣催選文

現在大選因限於議員人數已陷於停頓近日外間忽喧傳攝閣因期間瞬將屆滿業已咨行兩院一文以攝閣期間將滿爲理由請國會速行大選云云茲據兩院方面消息截至昨（十五）日下午六時止兩院幷未接到此項咨文又詢之國務院亦云該院亦無發出是項文件云（中）

▲新銀團近日之表示

某外報載紐約電訊云國際對華銀行團美代表拉門德英代表愛迪司法代表超美日代表耶奴（譯音）近曾開會討論對華貸欵問題會議畢後該銀團將會議報告宣布大致謂關於財政上贊助中國俾能自振之一事已有切實進步各銀行家在會議中所得結果均爲滿意美代表拉門德對人譚話謂代表關係各國之銀行家間現有最高度合作之存在人間代表團是否均願合作對於中國之重造確甚注意又謂據彼意日本之幸福有賴於中國之重造者殆較他國爲甚日本資本家對於銀行團贊助中國計畫確予以開明的注意云又報告中有一節重行聲明國際銀團之宗旨云銀團之宗旨告助中國造成其財政信用俾有一日彼能與他國相同祇須依其國家之富力向外國借欵而不必再有特定保品或監督用途之條件銀團有一決定不受之政策即不干涉中國之內政是也目下中國政局不定故銀團任何行政借欵之提議一時無實現希望凡重造中國財政之計劃中必須包有統一流通公債一項此已爲衆所公認今此種統一公債辦法正由駐北京銀團諸代表在致慮中中國財政之整理必須由中國內部自爲之銀團之役務僅限於應中國當局之商請勉力助其重行鞏固經濟上及財政上之地位而已當此國家爲時勢所壓迫必須爲其商務覓取並發展出路此種趨勢日漸增加而中國適爲世界家尚未開發之市塲倘目下銀團合作行爲所發之制限力一經移去則各國私人在華競爭又屬不能免可斷言也報告中又謂從前外國對華貸欵有要挾而取得苛酷條件今銀團始終慎重不輕爲借貸此項政策大足獎勵中國自用其國內各省之金錢至必不得已時始舉外債此係銀團目的之一部分即造成中國財政上之信用使其基礎鞏固終得逐漸消除外國之干涉而由中國完全自管其債務及用途也

（國）

▲關于國會之消息

某系拆台之計畫連日積極進行啣李思浩命令來京運動議員之某議員刻正在活躍中除前日在津受某系資助之四百三十八人外京中議員又有爲所運動者並有十八人已于前日得欵南下聞該系此次運動出資頗鉅較之以前赴滬議員價値倍蓰以前赴滬之議員合津滬兩方計之每人可得欵千元而此次則增加一倍每人給予兩千元是以運動頗有效果該系目的只擬再運動七十人人數不多故無妨出價較鉅也聞該系之意以五百人估國會議員之大多數將來運動成熟倘彼輩聯名發表通電聲明自六月十三日以後北京國會之行動爲個人之行動所有議決各案概不發生效力俾國會不能存在以達其拆台之目的但據國會方面又一消息則謂前日南下之議員並非實心爲該系利用將來到滬領欵後當即北返云云又據滬訊南下議員號稱護法派者頗有別樹一幟之勢如種種組織既未經大會通過又未得南下者多數同意其分途情形已可概見聞某氏在滬親曾報告有謂議長尚未南下故設立移滬籌備處又有某議員告人云經濟權在我們手中不怕他們又謂他們欲推職員儘可將現在機關取消我們另行組織辦事處等語但穩健者以爲如此示人不廣不足以說明建設乃倡調和之說現大壽第每次之會改爲各省輪流主席以免偏重然經濟仍握於某系裂象仍如故云又天津國會移滬籌備處經前日湯漪鄭萬瞻郭同等會議之結果決定於昨（十五）日起實行結束不再展期云（戍中）

▲臨案通牒提出後之外顧態度

▲昨日部務會議之內容 ▲通牒復文有即提閣議說

關于臨城事件之使團通牒自提交外部後外交顧總長除提交閣議討論應付方針外並飭司預備復文現此項復文業經政務司擬妥沈外次派員齎赴北戴河請示辦法顧氏因此遂於前日返京昨（十五）特在外部召集部務會議討論對臨案交涉之應取態度結果決定如下（一）對田督之罷斥因干犯我國主權之故決定即予拒絕（二）對于各路之警備決由我國自動整理拒絕各國之干涉路政（三）對于損失賠償一項決定酌減照每日每人二百元計算對于外部所擬之草案業已完全通過現此項通牒因公使團之一再催促擬于日內即行提交閣議討論俟閣議通過之後即行提出送達公使團云

（博）

▲江浙風雲緊迫之防範

▲江浙邊境防軍之密布 ▲院方決電詢兩省當局 ▲旅京浙人致蘇省官紳函電

江浙風雲自浙盧扣滬杭車輛運輸軍火車隊後形勢愈形緊迫聞浙邊之嘉興嘉善蘇邊之青浦楓涇均爲浙軍佔据滿布哨兵蘇省崑山嘉定蘇州吳縣各要區亦星羅棊布對浙軍已有準備日來最可注意者則爲江浙兩軍前防哨兵若有誤會及衝突之事戰事一觸即發不可設想現該兩省旅京之政客名流除集會運動弭兵外幷擬就一種保持兩省和平之誓約名曰公約送請兩省長官分別簽字以昭誠信而蘇齊浙盧不致即時決裂即此故也又四國公使質問之江浙軍事案院方已早列入十四日閣議幷電致北戴河請顧維鈞參與閣議顧以事關重要即由大水中趕回前日上午十時半偕從署命令之周某一同到京閣員高吳之意思主張將通牒原文分電盧永祥齊燮元何豐林杜錫珪四人一面備文答復四公使一面靜候四人電復再作進行云又前日（十四日）攝政會議顧外長（維鈞）確曾將英法美日四國公使關於江浙軍事警告外交部之一種通牒提出討論各閣員均認爲有注意之必要當即根據四公使通牒原意發出寒電（十四日）一道分致蘇齊（燮元）浙盧（永祥）電末有報載貴省軍事行動究竟有無其事江浙外僑甚多動輒釀成國際交涉務請格外注意並希明示眞相以便轉釋外人疑團等語（一說此電略有修改尚未發出）江浙現狀之緊急不言可知旅京浙省要人汪大燮王家襄孫寶琦等昨日（十五日）特召集全體同鄉開會討論一次當議決分致張謇齊（燮元）函電各一道錄其原文如左（甲）汪大燮致張謇函云季直先生閣下時局糾紛莫可究詰遷流所極謠諑朋興市虎雖涉於讏言而杯弓遂成爲蛇影近者浙省士民惟禍至之無日方在呼號奔走中冀促當途有則改之無則加勉之意謂曲突移薪之未晚未雨而事綢繆慮池魚城火之可虞同舟而思共濟吾公望隆山斗振導和平務希就近爲讜言之入告必得請而後已弟等剜膚感痛正爲同樣進行倘能化干戈爲玉帛則兩浙人民不至罹鋒鏑流離之苦者皆大力之所斡旋也臨潁迫切不盡欲言專肅祇請台安汪大燮王家襄孫寶琦胡維德沈瑞麟邵章陳仲恕等謹啓八月十五日（乙）王家襄等致齊燮元刪電云南京齊督軍鑒比聞蘇浙均有戒備謠諑繁興人心搖動旅京同鄉人關懷桑梓尤爲焦灼夙仰我公以保境安民爲主旨請以愛蘇者愛浙力持兩省和平維護商務俾免外人責言並希復示眞象以釋羣疑無任禱企王家襄裴裕熊刪（十五日）又據蘇州歸客談及蘇州城內外日內已無形戒嚴旅客來往盤查甚嚴朱琛甫所部之二師均分駐各要隘操練甚勤至崑山由蘇州調去之防軍雖僅一二營左右亦分紮車站附近云至浙江方面軍事佈置尤爲嚴密以第四師夏旅任衢防一師郝旅爲輔分防溫台金嚴各屬二師分駐甯紹及浙西各屬十師集中杭嘉暨滬杭鐵路沿綫以與淞滬防務聯絡十師王旅所部担任湖防近因泗安梅溪機各地逼近徽境已加派部兵兩營隨帶關槍一連砲兵一連馳往塡防又現爲迅速傳達軍情起見已在徽州甯波海門等各軍事地帶將軍用電話一體裝置俾與淞滬聯成一氣現各處均已派員管理往來通電異常靈活云（民紳大）

▲閩南戰事

▲王永泉在泉州下總攻擊令 ▲臧致平赴南靖聯合滇軍反攻 ▲林虎大勝漳浦 ▲孫傳芳擬將回閩

据厦門電訊云閩南戰事臧軍失利閩海陸軍佔領厦門後聲勢大振王永泉軍抵泉州後即下總攻擊令以第一軍第一支隊司令楊化昭進攻蒲田李烈鈞舊部魏師曾旅亦出應戰自治軍林師肇鄰去病等部亦均出應激戰一晝夜敵勢不支潰向泉州方面退却蒲田遂入省軍之手云云又据某方消息云臧致平於巽日（十一日）由鼓浪嶼逃赴南靖在該處集合漳州附近潰兵一面與武平詔安永定各處民軍議定由漳浦海門窺厦門由南靖反攻漳州一面派代表赴粵聯合滇軍及劉震寰部下作最後死戰云云又据某方消息云洛吳以閩南戰事日緊特電林虎溫樹德極力協助王永泉攻擊臧軍等語林虎接電後于九日大攻漳浦閩南自治軍降臧許軍潰退林軍獲槍數千砲七機槍二十餘挺數千餘此次戰鬥臧軍大敗損失甚鉅云云又据海部得閩來電謂海容應瑞兩艦赴厦與臧軍開戰大失戰利損傷已駛回馬江船塢修理修竣後該兩艦添足煤糧尚須出發赴厦以償其未竟之功云云又据京中某機關接漢口十二日水電云孫傳芳以閩局紛亂不宜坐視擬即日赴洛京謁吳使面商軍事計劃並請撥軍費等事俟有把握即行南下在滬約勾留二三日即能搭船回閩云又據厦訊林虎軍佔領石碼後分軍入漳浦陷海門收編臧軍殘部計林軍此役俘獲兵二千餘快鎗三千餘枝山砲七尊機關槍二十餘架佔領雲霄詔安平和漳浦龍溪東山六縣林虎現已分軍令洪兆麟率劉志陸蘇世安及臧部降軍由陸回粵援惠林氏則率賴世璜等坐鎮漳州王獻臣由龍岩入南靖漳州既下孤寄永定之臧軍一閩亦向王氏請編王永泉方面則肅清泉州全境實行其與泉永護軍使之職權久據閩南之臧軍討賊軍自治軍等現已成爲過去名詞臧氏苟欲恢復已陷之勢力殊爲不易浙盧所派第四師參謀長安溥泉爲閩軍總參謀現以事不可爲已於元（十三）日乘日本郵船神州丸赴杭同行者尚有安福黨人多名海軍陸戰隊及王麒十一旅之工程營現分布於汕厦沿海一帶但以閩南一隅聚數萬大兵若有奸人挑撥深恐又生變化又據海部消息厦門得手杜錫珪擬電保洛楊砥中爲漳厦護軍使云又訊陳軍攻下漳州閩浙軍駐滬代表劉白（字君亮）來電報告攻下漳州情形原文如下（銜略）我軍已抵漳州臧孫何張各部均完全消滅不復成軍現我軍後方無碍即日可分兵直攻羊城西南平定當可於取得廣州後實現也餘再電陳劉白叩又厦門方面電告厦門戰後狀況商界所受損失甚爲鉅大中外各商已達一千七百萬元以上戰事如再延長勢必破產並謂附近海島連日開到外艦十餘艘內有日艦三艘皆藉口保護僑民云

（和中捷大）

▲湘省之風雲

▲多數主張以武力護憲 ▲湘議會發出兩道通電 ▲魯滌平已傾向趙恒惕 ▲譚延闓就職後之舉動 ▲吳使之布置鄂南防務

湘局自譚延闓就職後趙恒惕已決定以武力護憲趙於十日召各司廳院長各議

理正醫院

院長蔣履曾專治內外婦幼各科並診治花柳病嚴守秘密住址順治門外大街二百十四號電話南局四六二五

北京 濟南 天津 張家口 庫倫

邊業銀行發行鈔票廣告

凡持有本行鈔票者可逕向北京西河沿本行及張家口本行天津本行濟南

◉京奉鐵路管理局招標出售舊鋼銼刀廣告

本路新河材料廠存有上等牌號舊鋼銼刀約重十五噸招商投標出售茲將辦法列左（一）如願投標者每噸出價天津通用銀元若干寫在標單內用信封封固加蓋火漆印章封面上書明標投售鋼銼刀字樣於八月二十日以前連同投標押欵洋一百元一併送交河北新車站本局局長照收隨時運回收據但有標函而無押欵者無效（二）本局定於民國十二年八月二十二日下午三時在局內大客廳當衆開標（三）該項舊鋼銼刀原質極爲優美投標者可向本

（高）十三寸（廣）

◉誰能不出門可見天下事？

啓者本公司新由外洋運到青年電影片子數百種名列於後計時髦小姐孫行者脫衣野馬小黑漢與女跳舞有三四捲一套陸克滑稽及賈波林大鬍子等有四五捲六七捲一套

德國西門子[illegible]電料現貨到京
串及燈泡電料現貨到京
登市口西口四十一號　電話東局三二四八號　豫豐公司謹啓

員宴會時曾發言謂譚就省長等職與其平日主張不同必爲其左右所朦蔽省憲發動於譚憲成譚曾來賀電北政府任爲總長亦以居於自治旗下之語而辭何以始成之而終破壞之從前蔡叛惕以爲祗要不失政府威信與予進退不成問題現既毀憲惕當與憲相終始若不顧而去實爲三千萬人之罪人林支宇謂個人意見與政府一致陳强報告調停經過情形係令蔡去職所部兩旅撥歸譚調遣請譚以勞軍使名義善意留湘事畢仍返粵屆時亦請趙解職另選第三者任省長不意電方發出譚就職電即到和平方法既窮惟有用武力各議員相繼發言大致主以武力護憲又湘議會於十一日開會討論護憲案決定以武力制止毀憲行爲並通電省內外對外通電略謂近者譚延闓以首倡自治之人竟有稱兵毀憲之舉殘民以逞毫無顧忌省憲爲湘民生命所託本會痛母法之垂危務必保持省憲之尊嚴剷除自治之障碍而後已除於眞（十一）日咨請政府對譚毀憲行爲實力制止外望諸公主持正誼共維湘局云云對內通電略謂譚氏倒行逆施與省憲宣戰與吾民爲敵本會職責所在何敢漠視祈各界奮起護憲云云又據長沙電訊吳劍學又移駐湘鄉南之永豐兵力集中該地及寶慶北之界嶺謝國光部前鋒分布湘潭南株亭花石及衡山北護湘關葉開鑫部第四團由攸澧趨渠安仁南五團由茶州調省魯滌平部騎團調湘鄉砲團分布甯鄉湘潭交界地林支宇因譚延闓毀憲漸傾向趙恒惕一致魯有來省意趙恒惕十一日派陳强赴湘潭迎魯滌平聞魯本人雖以和平中立爲主旨然省憲必貫澈到底云譚延闓就職後任命羅上霞爲財政廳長雷鑄寰爲政務廳長岳森爲副官長彭耕爲秘書又命岳森周激方維夏朱劍帆等赴湘潭與魯滌平接洽不知魯之態度對譚對趙究有明白表示否也又訊吳使昨特派遣代表葛豪過漢赴湘與趙協商軍事行動並以直軍缺乏軍米令葛在湘採辦軍米十萬石以濟軍用云云又洛吳以湘亂日緊湘趙求援之電如雪片飛來爲大局計爲鄂防計勢不能不作相當防衛除陸要已由蕭督支配週密外而水面防務尤爲軍要特電商杜司令酌撥軍艦數艘前往長江上游鎭攝以便相機進援而備不虞杜氏接電當以湘局漸趨險惡上游防務不能不愼重布置故擬親自前往籌畫一切聞定於十六號乘輪赴鄂與蕭督略爲接洽卽行轉輪赴宜布置前方防務藉以維長江治安云又探得湘省長趙炎午氏以洛陽既許以援助則漢口爲洛湘適中之地不可不委派專員常川駐此以靈通雙方消息便於應付一切但前此辦理接濟一事既係首鄒二代表接洽欲駕輕就熟則常川駐漢之辦事專員自然以首鄒二氏爲最適宜聞二氏自受委後當卽乘湘鄂專車赴漢仍寓大同旅社云　（大捷）

▲川戰昨訊

▲川將領請吳任劉湘善後督辦
▲綦江已克復周西成退南川
▲七師陳國棟爲下川東指揮
▲吳使調豫軍入川

據重慶訊劉自乾師長電呈袁處趙楊四將領及吳佩孚決以全部加入二軍促成川省統一又援川將領將川中形勢及劉湘省長出處關係縷呈吳佩孚並請立任劉爲四川善後督辦俾早歸解決又援川軍資中樂至方面一軍廣集將行大戰敵思肅清墊江綦江顏□部隊以免重慶後方受入牽制於前敵作戰發生影響出二軍之郭黃吳三旅親身督戰在距離綦江十餘里外某地與周軍遇雙方激戰至一日兩夜至廿八日晨周西成大敗逃出綦江城望南川而去綦江方面周軍既被二軍攻敗巴縣境內尙有周部殘軍渝中各軍將領議決以第三師第六旅長李家鈺第七師獨立旅長周少之暨黔軍一團專攻巴縣境內周西成之殘部現在三七師已向重慶南岸三百梯眞武場荊紫石各處進兵黔軍總司令袁祖銘亦派兵一團由山路開向南川並調援川黔軍第五路協同進攻佔領綦江之郭黃吳各旅亦派隊望南川進行以期一鼓盪平又渝中各軍將領日前在各軍將領聯合辦事處會議僉以爲周西成殘部尙未全部掃滅顏德基有衆數團尙盤踞墊江肅清後方至爲緊要乃公推第七師師長陳國棟爲下川東總指揮以上攻剿周西成顏德基各旅統受陳師長之指揮陳氏已經同意業於三十一日率隊出發先攻巴縣境內之周西成部並協第七師第三師會同北軍第八師各部隊肅清墊江顏部云又據聞重慶各軍聯合辦事處已改爲援川總司令部王汝勤未到前由袁祖銘代辦駐渝鄂軍第三旅有兩營不守軍紀已由鄂督派員繳械云又訊洛陽吳使爲援助在川北軍起見近復加派河北第二支隊及二十師之第五團（卽前陝督閻相文之衛兵團）兩部由豫開拔入川協同前方各軍作戰云　（中大醒）

▲粵中之形勢

▲陳軍分兩路包抄石龍
▲北軍克南始趨韶關

據廣州訊陳軍援惠之衆現向孫軍左右翼實行包抄計畫陳軍左翼由洪兆麟陳炯光馬永平等親自督戰右翼則陳炯明親自統率現孫軍担任右路戰事者爲直轄第三軍之盧師諦部許軍之張民達楊錦龍等部此方之主要地點爲淡水坪陳軍連日由白芒花來襲已克復此地正欲衝出平湖由廣九路直攻石龍截孫軍後路盧部軍隊實力薄弱僅張許部支持殊爲可慮至陳軍右翼之兵力聞有翁式亮黃業興黃任寰等部隊此路專向增城前進亦欲衝出石灘截石龍之後東江孫軍之地位頗爲危險北江沈北軍分爲二路反攻（一）由贛邊入連平和平出老龍門此路由李易標作鄉導協同常德盛師開抵龍門（二）沈鴻英與方本仁部樊旅入南雄始興謝文炳由仁化趨大橋會師沈鴻英六日通電云我軍三日克南雄五日克始興敵向韶關潰退隨卽跟踪追擊云　（中）

▲我國之對俄交涉

▲當局之對俄方針
▲雙方提案之內容

關于中俄交涉我政府之方針向取審愼態度堅持先決外蒙問題而俄國政府及駐京俄代表團謂爲中國政府受東交民巷資本主義之影響故近政府略與讓步但外蒙問題雖不爭之於開會之先亦必力持於開會之後大約將來開會以後我國提出者當爲外蒙問題而俄國主張者則必爲中東路問題俄國對華外交惟一注意者卽舊中東路問題該路雖依照前次宣言讓交中國而路上職員等因有專門技術之關係中國一時未能與以撤換故皆仍爲舊黨之人迄今俄國既存後悔遂藉口肅清中東路爲名一再要求驅逐舊黨其實在中東路之舊黨皆爲純良居民非武裝作亂者比中國在未正式承認勞農以前對于新舊俄民當然無可偏庇而俄國內部已有實行兵力佔據之準備俟籌備妥貼卽在中東會議提出一有決議勞農兵隊必滿布中東路矣又據日人方面消息中俄兩方有不日開會之勢據聞俄國方面之提案其重要者如下（一）勞農共和國將駐紮庫倫一帶赤軍撤出蒙境（二）勞農共和國對于蒙古內政概不干涉其所以爲此二種提案之內幕則似欲以撤兵爲交換條件將中東鐵路之特權使其復活致與帝政府時代一同程度故于上述二條提案外更擬提下列數項（一）中東鐵路守備責任由勞農共和國任之（二）但爲防備萬一起見得以中國軍隊爲預備隊常川駐紮中東路沿線（三）中東鐵路民警及最高行政官吏由勞農共和國委派之（四）現在中東鐵路之中國官吏得作爲輔佐官仍留該路辦事此種計畫未免過于輕視中國但俄國久欲取得中東路完權其所以抗議華俄道勝銀行無該路股東權者卽爲此項計畫之第一步蓋先欲以和平手段取得中東也惟中國近來方熱心收回利權俄國此等主張斷不易容納逆料中俄會議亦未必有大效果故俄國方面又有令烏蘇里鐵路拒絕中東路貨物之宣傳據近日外交方面觀察中國固未能允俄國之要求但俄如不能達到目的勢必在中東路沿綫及中國領土內爲不利益之宣傳甚或一部分訴諸武力使中東路發生一種騷擾亦未可知云　（北）

▲海關不再墊使領安家費

頃據外界消息駐外使領界人員向例薪俸均留十分之五六爲安家費此項安家費向由海關就近撥墊所以雖無經費而一切辦事人員尙不至如何驚慌刻聞海關代墊太多外部無法償還刻聞公使團已通知外交部以後不能再墊云　（求）

▲昨日參議院之談話會

▲決定由各省區推舉二人以上之代表
▲組織代表會員維持參議院之責任
▲本星期五再開談話會當塲推定代表

昨日（十五）參議院爲討論維持兩院法定人數辦法特開談話會到會者七十五人仍由谷嘉蔭主席宋楨謂國家如要國會同人如有維持國會之誠心使不要自己折自己的台故本席提出維持法定人數辦法數條請同人討論討論令胡璧城謂現在國會同人以一時意氣隨便出京致令開會不足法定人數將來各省以不盡天職責國會則國會無詞以對而且以後中華民國將有永無國會之虞宋汝梅謂宋議員楨所提出之維持人數辦法本席亦極贊成不過吾輩宜更進一步研究此次國會不足人數之根本原因究在何處以本席所知（一）政變問題（二）經費問題關於前者非今日談話會中少數人所可解決關於後者本席認爲須與政府爲較切實之交涉否則空言維持決無補於實際此則本席希望今日同人切實協商者也侯汝信謂自此次政變發生之後南下同人多責備同人不應留京而且謂國會南遷各方面如何歡迎其實皆南下同人自己製造之空氣所謂歡迎者幷無正式之團體不過南下同人自己僞造之電報毫不足以表現眞正之民意本席希望南下同人有澈底之覺悟辛漢謂關于經費問題本院前曾推定代表向政府交涉現在請代表據實報告張漢章報告日前在甘石橋俱樂部晤及政府當局多人謂侯張弧到任以後歲費定有辦法希望在京同人勿再出京再政府方面爲促成憲法計希望國會每星期開憲法會議五次政府對於出席費亦當負完全責任辛漢謂政府方面此項之空洞答復同人似不能不懷疑如欲維持兩院同人在京之生活似尙宜與政府切實交涉張漢章補行報告謂前次與政府交涉時曾要求以鹽餘作爲國會經費政府當局謂鹽餘已無餘款當另謀切實之辦法如政府果無維持經費之辦法則拆國會之台者非他人卽現政府之當局事到彼時同人亦當以破壞國會之罪名宣布全國李奇謂政府對國會經費始終無確實之辦法致令同人出于失望將來破壞國會之責任當然由政府負之趙世鈺謂此次政變之原因幷不在國會但政變以後政府因循坐誤致釀成今日之現象在國會同人固宜共同維持國會而政府亦須奮發有爲勿使亂機愈釀愈大婁裕熊謂同人在京者實數有五百餘人憲法會議人數已足然每次開會均不足法定人數足見拆台者非離京之同人實在京之同人也同人如有決心維持兩院本席主張組織一（在京國會議員維持兩院同志會）凡在京同人不分省界不分黨派均可加入郭步瀛主張（一）卽就今日談話每省區推出代表二人負責組織（二）宜宣傳在京同人爲正當之主張出京同人爲搗亂使中外輿論可以明白是非曲直之所在則在京同人之職責庶可稍卸張漢章謂我輩欲維持國會須先將是非判明以現在之形勢而言南下同人拿了錢還要自己稱好漢這眞是無聊之舉動趙與鉞贊成張說胡璧城謂今日討論甚久請先將宋議員楨所提之辦法提出表決劉正堃主張不另設機關因恐招同人之疑忌姜裕熊謂組織同志會決無效果劉正堃謂可分省推人負責不必另設機關宋汝梅主張參衆兩院每星期分途開談話會專討論維持法定人數辦法以開會成會之日爲止丁銘禮主張組織一（參議院維持會）專以維持機關爲目的由各省區同人分途催促離京同人回京祗求本院當會可以開成則一切問題俱有辦法辛漢主張由各省區議員推舉二人以上之代表組織代表會負調查維持疏通之責任幷將此項辦法通知衆議院主席諮詢有無異議衆議秘書長陳定遠將辛議員所提出之辦法朗讀一遍衆無異議通過主席宣告本星期五卽開談話會推定代表衆無異議遂散會　（神）

▲延琿撤警交涉近訊

▲外部照會芳澤日使之內容

延琿交涉自經日本駐京公使一再敦促開始談判顧外長卽將該案全卷調齊討論解決辦法詎意吉省各界公民因延吉琿春汪淸等處日警騷擾聯絡員無撤退時期特請中央事前先將日警撤退後再行開始談判此項主張本爲外部當局所極力主張故擬仍照原案再提交涉日昨已照會芳澤日使請其轉達其政府速將延琿日警一律撤退再定談判該案日期云云　（北）

▲長江海軍劃爲三防區

▲各艦艇分三組
▲宜昌漢口浦口

江浙風聲日緊而長江防務尤關緊要據海軍界消息海軍總司令杜錫珪爲防範意外計將長江上下游劃分爲三防區以宜昌爲第一防區漢口爲第二防區浦口爲第三防區所有第二艦隊各艦艇三組分區遊弋另以宿列兩魚雷艇自第一防區至第三防區往來策應云　（中）

▲處分沒收德奧軍艦

▲拍賣三艘充作海軍餉
▲抵押六艘抵還裕豐證金
▲租船監督處裁撤

當曾毓雋長交通部曾集合資本組織裕豐公司由曾某出名繳納保證金五十萬元向海軍部商租沒收德奧之華甲等九艘軍艦此欵早經海軍交通兩部分潤現在海餉困難租船監督處經費亦非常支絀海軍當局決定將該處裁撤將華甲華乙華丙三艘交總司令杜錫珪變賣充作軍餉其餘華丁華戊華己華庚華辛華壬六艘交裕豐公司抵押七十萬元以五十萬元歸還該公司前納之保證金以二十萬元交與租船處由海軍部出支票一紙每月納息二千六百兩云　（民）

▲日工程師視察中國鐵路談

▲鐵路行政相當完備
▲共管之論決難實行
▲亟宜延長鐵路線路

日本鐵道省技師渡邊嘉一氏前奉日政府命令來華視察我國鐵路行政及營業狀況以備將來對華政策及鐵路投資上之參攷現該技師業已視察完畢於十日乘榊丸輪船歸抵大連暫寓大和旅館彼于視察我國鐵路所得之觀感曾對日本記者發表談話稱讚我國路政有相當發達並謂無論如何決不能實行鐵路共管茲摘譯其談話大要如下余自視察中國七大主要鐵路告竣以後始知大體上較余平日豫想更有成績可觀若一言以蔽之則中國鐵路實已相當完備余雖未將視察其所謂最不完備之鐵路然已視察之七大主要鐵路則皆相當完備若彼之津浦鐵路等其轉運之車輛非常完美在中國則可謂爲極可惜者其如何注重鐵路運輸之概而于斯可見一般若從實際言之此種設備于中國鐵路之經營可謂爲不得策之徐事者也至于膠濟鐵路開車到站時間之不正確乃由橋梁破壞之故非中國人經營之不當也查中國于鐵路事業實已有相當經驗並有獨立經營之可能性絕不如各國人之想像謂中國人自身不能經營鐵路也際茲國內形勢混沌陷于四分五裂之現狀土匪橫行無忌之時與其謂鐵路經營本身之問題毋寧謂政治上實有障碍因有政治上之障碍故其成績與計畫等亦受種種窒碍加以北京政府不能鞏固政局中樞交通部亦不過一種名目上之機關其實多不能及於各鐵路而各鐵路之借欵又各異其借欵之國自必各異其形情各趨其所趨馴至其間生出種種糾轕終以促成今日不能舉其經營成績之結果故若交通部能完全管轄各鐵路則其成績必有可觀亦必無執鐵路共管等一種政治方法之必要矣至于鐵路共管之說言之非難行之維艱到底不能實行者也更可感者凡中國鐵路之沿綫其田地均盛行耕種農事非常進步此固基於交通之便利因鐵路成後貨物集散較易遂有如斯進步之發達故由此種意義言之中國鐵路誠有大加修築延長路綫之必要也中國鐵路之總延長綫與日本之總延長綫雖無大差然中國地大物博在現在情況實覺過少將來誠有繼續力圖鐵路交通便利之必要也云云　（神）

▲京師稅務署之收支報告

稅務署薛監督昨將該署去年崇左兩局暨所屬各局每月比額統計數目幷每月撥出數目逐條開明以便通盤籌畫務期收入支出可以相抵茲將其報告數目開列如次（本署崇左兩局暨所屬各局每月比額統計數目）計開一月分十五萬九千一百二十七元二月分十三萬九千零六十八元三月分二十萬零零零五十二元四月分十八萬七千零二十二元五月分十七萬零二百四十五元六月分十八萬二千三百四十一元七月分七萬七千九百六十五元八月分十六萬一千零七十一元九月分二十三萬零八百一十九元十月分二十四萬七千零一十七元十一月分二十一萬一千二百九十元十二月分十七萬五千五百九十九元全年統計二百一十四萬一千六百一十六元查此項比額係於十一年奉部令以九年度實收數一百九十萬零九千五百九十六元訂爲比額又查未改稅則以前原有三加一附稅等項雜欵收入雖亦解部而無比額於十一年奉部令編訂比額示援案以九年度定爲數全年統計二十三萬二千零二十元實存附稅比額均經呈部奉准在案旋於本年一月改訂稅則已將該項附稅歸化在改兩爲元正稅以內再十一年六月奉財政部本署收稅應照定章搭收五成流通等券而零星小販搭券者尙少惟久販大商情形較熟且多係棧房或轉運公司代繳欵故照章以現券各半繳納向來收稅搭收紙幣雖不及十分之五亦在四成以上茲以向收情形按之比額計通年約收現洋一百一十餘萬元流通等券洋九十餘萬元合併陳明（本署奉財政部令每月撥付各機關欵項數目）計開一儘先撥馮檢閱使軍餉洋十萬元一應撥留日學費洋二萬五千元一應撥中小學經費洋三萬五千元一應撥總統府洋十萬元一應撥司法改良經費洋二千一百九十四元五角一應撥陸軍部洋三萬元一應撥銀行團庫券基金洋十萬元一應撥財政部洋三萬元一應撥本署經費洋二萬九千九百餘元以上每月共應撥洋四十五萬二千零九十四元五角查本署崇左兩局暨所屬各局稅收奉部核令比額通年共爲二百一十四萬一千六百一十六元惟月有旺淡之分最旺之月收數不過二十四萬餘元平常收入每月十五六萬元至十八萬元不等現財政部電以馮檢閱使軍餉關係近畿治安經部提出國務會議請將馮軍在需項崇文門關稅項下按月儘先提撥十萬元所有應撥國務院暨陸軍教育財政各部欵項卽予分別緩急勻攤撥付仍責成該監督整頓稅收俟有盈裕再按十足分撥茲准院函業經國務會議議決照辦等因自應遵照辦理惟向來本署收入卽屬不敷支出茲就目下而論每月除儘先撥付馮使軍餉洋十萬元外所餘之洋開支本署經費及應撥之教育費總統府經費司法經費陸財兩部經費庫券基金各欵不敷甚鉅惟有竭力設法整頓稅收將來成效如何則非此時所能逆覩除嗣後收支實數按月詳細列表公佈外所有每月應撥各機關欵項數目及支配困難現況謹列表陳明如右　（美）

▲日使照請取締排日

駐京日本芳澤公使于日前照會外部謂中國近來排日運動仍未稍已而此項運動實與中日邦交有礙據中日通商條約兩國人民得互相在各通商口岸經營商業中日兩國政府均應切實保護中政府對于排日一事始終一味因循不肯切實取締此實于條約上之義務違反貴國政府若再不取締其國內之排日運動則日本政府爲維持其條約上之權利起見或當改用嚴厲手段以應付中國云云顧外長以日使照會所稱各節實多誤會擬卽照復日使謂中國政府對排日一事早已取締並無不合處請勿誤會云云（北）

本京新聞

◉平市官錢局之擠兌風潮

▲因人衆擠死一人

日來因有人拒絕行使銅元票致市面票價日見跌落昨日每元銅元票已跌至二十三四吊左右昨日珠寶市平市官錢局發生擠兌風潮自早晨九點至十一點到局兌現者戶限爲穿有一苦力八民年約四十左右持銅元票八吊往該局兌現因人衆過多被夾在人叢中左衝右突不得出竟倒於地而死至下午屍身尙在該局門前現正覓屍主抬埋云　（美）

普通新聞

◉外部召集各省外交會議　外交部因中央與地方間各種有關外交之案件積存甚多于前日分電各省召集外交會議原文略謂比來國事蜩螗外交棘手既失國際威信友邦嘖有煩言對于外交重要案件積存頗多本部爲顧全信用起見特召集各省外交會議除分電各省區請派員來京與會外務希貴省選派委員二人于本月底來京參與會議爲盼云云（醒）

◉閩議員將質問各國在廈增兵　閩戰未已各國藉口保護僑民在廈門一帶隨意增兵海軍陸戰隊亦自由登岸旅京閩人及閩國會議員恐日久發生重大交涉擬卽向攝政院質問已否向各國提出抗議加以阻止請卽答復云云　（北）

◉俄人又進兵虎林　日前俄軍侵擾密山被我國防軍擊退茲據吉林消息近復有俄軍六七千人攜帶大砲及機關砲多尊侵入虎林一帶該處防軍單薄不能抵抗刻已退至虎林迤北現該地所屬之耶利薩木各林場均被俄軍佔據吉林當局聞訊後除電令就近防軍協力扼守要隘外幷由哈埠調遣騎步兵團各一團前往截擊云　（北）

…作兌處　前門大街 春華茂　義豐源　和 東單牌樓
益 西單牌樓　五大 後門大街　平易天津代兌處 針市街
永豐 北門東　餘大昌 鍋店街　豫泰厚 宮北　永孚 日租界
大康 法租界　大昌交易所
查有保定西大街之分行現已移至天津北馬路開設特此通告
一二八

均憑原券收據發還
◉京綏鐵路管理局廣告
查本路三月份到期支付券七萬元定於八月三十一日仍託金城銀行代爲兌現茲將券號種類欵數列后
計開
五元券　六千張　由四四〇〇一號起至五〇〇〇〇號止
十元券　四千張　由二八〇〇一號起至三二〇〇〇號止
京綏鐵路管理局
一二二

噴泉江北士[illegible]
化生花衣跳舞愈出愈奇
意屬小島之風景巡捕滑稽
野外名勝汽車比賽新式跳舞拳打日本之雪景
名等日太緊不能請到敝公購並試司方不謬述知言之也此白
天一

本報 零售每份銅元五枚 京都每月銀洋八角五分 天津各省與外埠

本路新製各鐵路行車時刻表 京奉鐵路全路行車時刻表每塊大洋十元 京綏鐵路行車

北京證券交易所特做活期押欵特別便利方法廣告

本所今爲便利經紀人及來塲顧客活動欵項起見特創做活期抵押放欵一項有隨時可以還欵及互換押品之特別優待辦法凡有購公債需用現金者准以整理案內之各種公債票隨時來所商做利息格外克己如蒙光顧可請惠臨本所營業課 三一四

中國銀行廣告

資本總額六千萬元已收一千九百七十七萬零一百元公積金六百零三萬三千三百四十五元四角一分營業專辦存欵放欵貼現國內外滙兌買賣生金銀等業務並經特許代理金庫發行鈔票經理公債及鹽稅關稅總分支行辦事處收稅處 總行京兆北京 東三省 長春 吉林 黑龍江 哈爾濱 江蘇 上海 南京 下關 蘇州 鎮江 揚州

交通銀行廣告

本行創設於前清光緒三十四年資本總額二千萬元

新亨銀行廣告

本行額定資本一百萬元全數收足經財政部農商部批准註冊在案經營商業銀行各種業務存款放款押匯貼現匯兌等項無不力求公道敬提尚祈惠顧是幸 總理管理處京東交民巷西口瑞金大樓 電話東局三千四百五十六 常務董事施肇曾 京行北京東交民巷西口瑞金大樓 電話東局五五五八 電報掛號 經理 副經理 倪裕 嚴 國內各埠均有代理機關 三一四

葛蘭素奶粉

瞧這孩子多好！(二)

閣下的孩子是不是醒時笑嬉嬉應該睡時安睡麼俗話說強壯的孩子黃金買不動所以要你的孩子強壯第一天天吃的東西要好最好莫如母乳但若沒有頂好餵他葛蘭素奶粉因為這奶粉是一種最穩當最相宜的代乳品全用鮮潔滋養的牛乳做成一些兒微生虫也沒有而且非常容易消化凡是滋養嬰兒好東西樣樣都有頂微弱的嬰兒也能消化這奶粉吃了身體自能結實起來

葛蘭素奶粉 養成結實可愛的嬰兒

葛蘭素乳瓶各藥房都用包你的嬰兒用了歡喜

倫敦男生公司製造
上海華發大藥行經理

爲學界與軍界謀便利及便宜

薙面而欲足不出戶隨時隨地可薙不需磨礪修薙潔淨舒快製造堅固精巧攜帶輕便者則舍譽滿全球之「吉利保安剃刀」外實無足當之然尚不特使用便利而已且價亦便宜每次平均所費祇及通常薙費五六分之一試一思之其適合於軍學界之應用者爲何如蓋軍學界責任繁重規律恭嚴一切服用所需必求其省時省費而又簡便者今「吉利保安剃刀」之爲軍學界謀者面可謂無微不至豈宜辜負之哉本公司亦甚願軍學界快得此日用必需之利器以求清潔而壯容

鐵有一種名「白朗宜」者實用最宜價目最廉最爲耐用最合於軍學界之用曷即購試之

如下圖者名「白朗宜」每把美金一元約合墨洋二元左右以兌率之升降及地方之遠近略有參差其餘種類甚多價亦不一

美國吉利保安剃刀公司製造
上海廣東路二號貿勒洋行經理

各埠大洋貨廣貨房均有發售如無購向上海經理處函購

BROWNIE
(白朗宜)

GILLETTE SAFETY RAZOR CO.
Boston, U. S. A.

二四一

中華滙業銀行廣告

本銀行奉財政部批准立案定資本日金一千萬圓專營國內外滙兌並辦切往來存欵定期存欵抵押放欵貼現放欵跟單押滙買賣生金生銀以及銀行一切事業務無不格外克己倘荷各界賜顧是幸特此廣告 總理章仲和 專務理事小林和介 京行總經理李光啓 地址東交民巷西口戶部街 營業時間 上午十時至下午三時止星期六上午十二時止 總行電話總理室暨秘書室東局四百五十九號 專務理事室二千九百六十九號三樓二千九百六十七號 京行總經理室電話東局二千二百七十四號 營業部東局二千二百七十八號 出納科東局二千五百七十四號 通滙地點國內 上海 天津 漢口 濟南 青島 九江 福州 大連 厦門 汕頭 廣州 香港 長春 奉天 哈爾濱 安東縣 國外 東京 橫濱 大阪 神戶 京都 長崎 名古屋 門司 下關 函館 小樽 臺灣 朝鮮京城 倫敦 紐約 新加坡 孟買

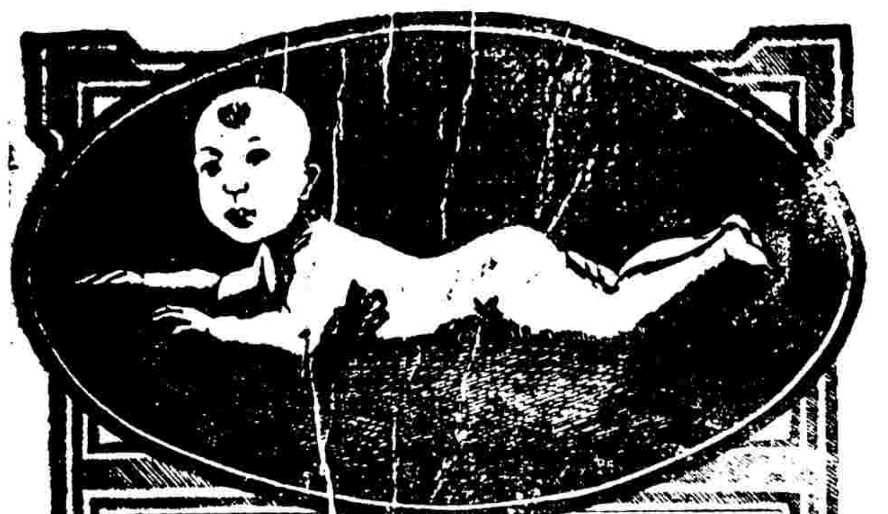

愛蘭漢百利公司具有二百零七年之經驗以製造一二三號代乳粉具考驗之合宜配製之精良大非市售之仿造品所能比擬須知嬰孩為人生最關緊要之時期而育嬰又為父母應盡之天職為父母者對於嬰孩之食品不可不審慎選擇誠屬吃緊天職實足貽害兒女終身之康健也請索閱敝公司之育兒寶鑑內詳育兒方法既詳且盡此書經英國皇家醫士數十人之校訂復經敝公司譯成中文函索只須附郵票一分并詳示地址姓名將此廣告剪下寄本當即奉上不悞

將此券剪下附寄郵票一分詳示住址姓名寄下當照奉上

各埠大藥房及大商號均有出售
上海廣東路十號愛蘭漢百利有限公司謹啓

京漢鐵路行車時刻票價表

◀中華民國十四年三月十日起改訂▶

站名	第一次 北京至漢口特別快車	第三次 北京至漢口二三等快車	第五次 北京至漢口二三等快車	第二十三次 北京至保定	第二十一次 北京至保定	第十七次 橫店至漢口	第一百二十一次 北京至琉璃河	第一百二十三次 北京至長辛店	頭等票價
北京前門	[illegible]	[illegible]	[illegible]	[illegible]	[illegible]		[illegible]	[illegible]	
長辛店	[illegible]	[illegible]	[illegible]	[illegible]	[illegible]		[illegible]	[illegible]	[illegible]
保定府	[illegible]	[illegible]	[illegible]	[illegible]	[illegible]				[illegible]
正定府	[illegible]	[illegible]	[illegible]						[illegible]
石家莊	[illegible]	[illegible]	[illegible]						[illegible]
順德府	[illegible]	[illegible]	[illegible]						[illegible]
彰德府	[illegible]	[illegible]	[illegible]						[illegible]
新鄉縣	[illegible]	[illegible]	[illegible]						[illegible]
黃河北岸	[illegible]	[illegible]	[illegible]						[illegible]
黃河南岸	[illegible]	[illegible]	[illegible]						[illegible]
鄭州	[illegible]	[illegible]	[illegible]						[illegible]
許州	[illegible]	[illegible]	[illegible]						[illegible]
郾城縣	[illegible]	[illegible]	[illegible]						[illegible]
駐馬店	[illegible]	[illegible]	[illegible]						[illegible]
信陽州	[illegible]	[illegible]	[illegible]						[illegible]
新店	[illegible]	[illegible]	[illegible]						[illegible]
廣水	[illegible]	[illegible]	[illegible]						[illegible]
花園	不停	[illegible]	[illegible]						[illegible]
孝感縣	[illegible]	[illegible]	[illegible]						[illegible]
漢口江岸	[illegible]	[illegible]	[illegible]						[illegible]
漢口大智門	[illegible]	[illegible]	[illegible]						[illegible]
漢口循禮門									
漢口玉帶門									

站名	第二次 漢口至北京特別快車	第四次 漢口至北京二三等快車	第六次 漢口至北京二三等快車	第二十四次 保定至北京	第七十四次 漢口至孝感	第七十六次 漢口至橫店	第一百二十二次 長辛店至北京	第一百二十四次 琉璃河至北京	第七十五次 孝感至漢口
漢口玉帶門					[illegible]	[illegible]			
漢口循禮門					[illegible]	[illegible]			
漢口大智門	[illegible]	[illegible]	[illegible]		[illegible]	[illegible]			
漢口江岸	[illegible]	[illegible]	[illegible]		[illegible]	[illegible]			
孝感縣	不停	[illegible]	[illegible]		[illegible]	[illegible]			
花園	[illegible]	[illegible]	[illegible]						
廣水	[illegible]	[illegible]	[illegible]						
新店	[illegible]	[illegible]	[illegible]						
信陽州	[illegible]	[illegible]	[illegible]						
駐馬店	[illegible]	[illegible]	[illegible]						
郾城縣	[illegible]	[illegible]	[illegible]						
許州	[illegible]	[illegible]	[illegible]						
鄭州	[illegible]	[illegible]	[illegible]						
黃河南岸	[illegible]	[illegible]	[illegible]						
黃河北岸	[illegible]	[illegible]	[illegible]						
新鄉縣	[illegible]	[illegible]	[illegible]						
彰德府	[illegible]	[illegible]	[illegible]						
順德府	[illegible]	[illegible]	[illegible]						
石家莊	[illegible]	[illegible]	[illegible]						
正定府	[illegible]	[illegible]	[illegible]						
保定府	[illegible]	[illegible]	[illegible]	[illegible]					
長辛店	[illegible]	[illegible]	[illegible]	[illegible]			[illegible]	[illegible]	
北京前門	[illegible]	[illegible]	[illegible]	[illegible]			[illegible]	[illegible]	

往來西便門廣安門行車時刻票價表

站名	第七百四十三次客車	頭等票價	站名	第七百四十四次客車	頭等票價
西便門	[illegible]		廣安門	[illegible]	
廣安門	[illegible]	[illegible]	西便門	[illegible]	[illegible]

往來長辛店豐台行車時刻票價表

站名	第七百次客車	第七百零二次客車	第七百零四次客車	第七百零六次客車	第七百零八次客車	第七百十次客車	頭等票價
長辛店	[illegible]	[illegible]	[illegible]	[illegible]	[illegible]	[illegible]	
豐台	[illegible]	[illegible]	[illegible]	[illegible]	[illegible]	[illegible]	[illegible]

站名	第七百零一次客車	第七百零三次客車	第七百零五次客車	第七百零七次客車	第七百零九次客車	第七百十一次客車	頭等票價
豐台	[illegible]	[illegible]	[illegible]	[illegible]	[illegible]	[illegible]	
長辛店	[illegible]	[illegible]	[illegible]	[illegible]	[illegible]	[illegible]	[illegible]

往來北京坨里行車時刻票價表

站名	貨車二三等	頭等票價	站名	貨車二三等	頭等票價
北京前門	[illegible]		坨里	[illegible]	
長辛店	[illegible]	[illegible]	良鄉縣	[illegible]	[illegible]
南崗窪	[illegible]	[illegible]	南崗窪	[illegible]	[illegible]
良鄉縣	[illegible]	[illegible]	長辛店	[illegible]	[illegible]
坨里	[illegible]	[illegible]	北京前門	[illegible]	[illegible]

往來琉璃河周口店行車時刻票價表

站名	客貨車二三等	頭等票價	站名	貨車二三等	頭等票價
琉璃河	[illegible]		周口店	[illegible]	
周口店	[illegible]	[illegible]	琉璃河	[illegible]	[illegible]

往來高碑店梁格莊行車時刻票價表

站名	貨車二三等	頭等票價	站名	貨車二三等	頭等票價
高碑店	[illegible]		梁格莊	[illegible]	
淶水縣	[illegible]	[illegible]	易州	[illegible]	[illegible]
易州	[illegible]	[illegible]	淶水縣	[illegible]	[illegible]
梁格莊	[illegible]	[illegible]	高碑店	[illegible]	[illegible]

往來高邑縣臨城行車時刻票價表

站名	貨車二三等	頭等票價	站名	貨車二三等	頭等票價
高邑縣	[illegible]		臨城	[illegible]	
鴨鴿營	[illegible]	[illegible]	鴨鴿營	[illegible]	[illegible]
臨城	[illegible]	[illegible]	高邑縣	[illegible]	[illegible]

本路與湘鄂輪渡聯絡時刻表

輪船行泊地點	漢口江岸	華景街	徐家棚	武昌關	輪船行泊地點	武昌關	徐家棚	華景街	漢口江岸
江漢第一次	[illegible]	”	”	[illegible]	粵漢第二次	[illegible]	[illegible]	[illegible]	[illegible]
粵漢第三次	[illegible]	[illegible]	”	[illegible]	粵漢第四次	[illegible]	”	[illegible]	”
粵漢第五次	”	[illegible]	[illegible]	[illegible]	粵漢第六次	[illegible]	”	[illegible]	[illegible]
江漢第七次	[illegible]	[illegible]	[illegible]	[illegible]	江漢第八次	[illegible]	”	[illegible]	[illegible]
粵漢第九次	[illegible]	[illegible]	[illegible]	[illegible]	粵漢第十次	[illegible]	”	[illegible]	[illegible]
江漢第十一次	[illegible]	[illegible]	”	[illegible]	江漢第十二次	[illegible]	”	[illegible]	[illegible]
粵漢第十三次	[illegible]	[illegible]	[illegible]	[illegible]	粵漢第十四次	[illegible]	[illegible]	[illegible]	[illegible]
江漢第十五次	[illegible]	[illegible]	”	[illegible]	江漢第十六次	[illegible]	”	[illegible]	[illegible]

注意 (一)本路特別快車係每逢星期一及星期四自北京漢口開行 (二)本路特別快車專為長途旅客而設故所售客票以頭二等為限 (三)凡購買特別快車客票者均須按頭二等票價購買床位票 (四)旅客欲乘特別快車須先購買床位票或在早八點以前或晚八點以後有座位即准搭乘 (五)本路特別快車座位有限搭客須預先定座

西藏青果

本堂不惜巨資特由西藏運來青果其味清淡其性溫和專能化痰清熱去胃火潤喉疼痛口乾舌燥等症口所獨步凡政客學士軍人工商梨園谷界官常備之若開會及誘教課旅行每用一枚口中含化生津止渴或用開水冲飲與龍井茶無異消食開胃及一切功效不可盡述（價目）大盒洋一元中盒洋五角

北洋大藥房　代售處前門外觀音寺街　電話南局二五四二號

文苑

青銅峽

天生此峽是青銅。神禹猶留斧鑿工。萬里河聲穿洪瀚。千秋石色劈鴻濛。寧靈遠望牛頭北。夏朔頻瞻馬首東。直出地平流一瀉。漢唐清惠劃渠功。

賀新郎

君健賢姪畢業清華學校行將赴美留學余適病臂未克送其登車南下小窗坐月不勝今昔滄桑之慨譜斯郎之（覓農）

莽莽。風波烈。遍神洲。紛紛擾擾。奮爭不歇。畢竟清時無高武。更少康蘭諸葛。抵有望。青年俊傑。英美精華精進取。備歸來。好補中華缺。家與國。相期切。　飄零我已頹唐極。憶當年。太行立馬。之江擊楫。携抱同行眞爛漫。剎那都成陳迹。今負䭾漫游美國。寄語青燈攻苦外。把精神。塞暖勤愛惜。好負那。匹夫責。

題養吾先生太平巷新居圖（唐鼎元）

小築林亭遺旅情。秋深黃菊未飄零。何妨日下爲居士。檐底西山一片青。

龍泉寺近陶然亭（唐鼎元）

遙山翠色濃。近寺碧陰重。正讀殘陽碣。忽驚松下鐘。開雲劚山藥。隔水見芙蓉。車馬此間絕。漁樵處處逢。

雜錄

經可六百餘丈之大字

美國廣告向稱精巧久已著名彼常利用黑天以作廣告之底面紐約市內常見電光活動廣告安於冲天樓上竟有高至十五層樓者有作一男子脫穿汗衫者有作一女子兩目忽張忽閉者又有作兩貓戲球者又有作汽車由天而下墜於黑暗中者種種奇怪不能盡述然皆黑夜爲之㓻又想出新法於白日空中亦能作各種廣告其法維何卽於飛機之尾置一油烟桶在天空飛寫成字晴日放黑烟陰日放白烟其所寫之字長約六百餘丈高約百丈爲世界最大之字查千九百十二年間有英國飛行武官余島黑句者創行此法祇以其時飛機製造未精油烟配合尚未得法未能見諸事實今則完全達到目的曾在倫敦巴黎紐約試演大告成功此種廣告全市人民皆可得見且不用安牌租費亦商戰場中之最新利器也（雲鶴）

葉澄濤

葉翁澄濤年六十有五恒人也生平樂善好施且精歧黃凡求醫者不論貧富悉心醫治不索酬而赤貧無力者并捐資贈以藥遇遠鄉之人來就醫者必先食以粥或餅餌食已始診脈或詢其故則曰遠行而飢之以飢血脈多紊亂我遺之食而俟其少休脈始可定我豈好行其德哉我將以神我術也其託辭以行善有如此者一日爲人延往治病病者枕畔失金念枚其子疑翁私取而不敢問或數子執香感讒言跪於翁門翁見而訝之問曰若何爲者對曰有疑事欲問恐長者見責勿敢言翁曰第言之弗汝責也乃以實告翁乃延入密室曰事誠有之適暫移以應急需原擬明日復診時密歸趙璧今既承詢及可卽取去幸勿爲外人道也遂如數予之方其子執香而來也咸謂翁素讓飭不宜以穢行誣長者及取金歸則皆喟然曰人心之不可測如是哉一時物議沸騰翁聞而夷然不屑也未幾痛者疾愈拂拭床褥見問所失之金於褥底始驚悟曰失物果在奈何陷長者於不義宜速剖白毋使久抱沈冤遂父子偕至翁門仍執香而跪翁見而詢曰今又何爲者父子扭怩而對曰向所失金果在誤疑長者特來請罪而還前金翁笑扶之起曰是何妨勿介意其子惶恐請曰前信讒言得罪長者然何以甘受汚名而不辯今蒙垂宥願問其故翁笑曰尊翁與我同鄉我素知其勤儉惜財若在病中聞失念金病反加劇或致不起我是以寧受汚名而償以己金使尊翁知失物復得變戚爲喜則病愈矣病者聞之長跽曰感翁大德不憚自汚而活我願來生結草啣環以酬大恩翁因延其父子入備筵歡之盡歡而散是日觀者如堵墻皆曰長者之所爲固使人不可測也因是棄善人澄淸之名大噪雖三尺童子亦多稱之

腎部按健膏

張可能遂致着滿月的享貼之處較內服燥熱藥品免傷臟腑之弊仿單每貼大洋一元每打十元外埠函購原班太原府大中市正興史保府西街華英藥房石家庄信恒

此藥功能發達血液營養毛孔生長毛髮效驗神速凡病後產後婦虛血枯禿去之髮再擦之數擦均可重生卽灰髮亦能長至數尺黑而且亮惟擦藥宜慎如誤擦他處拔毛務拔去毛其效市售舊品有天擱之別每瓶一元每六瓶五元

此藥能令皮色潔白肌膚嫩膩凡患皮膚粗糙黑烟容面皮疵痕皺紋以及面皰雀斑等擦之數夜不消不腐如凝脂令皮膚細緻如美女也且用去極易見效每瓶一元每六瓶五元

美容藥大王　天津南市第一台對過環球奇藥商行　電話總局二三七號

北京青雲閣上樓　華歐藥房

京漢鐵路管理局廣告　第一百二十五號

查本路第八期旅行指南業已精印出版全本分正副兩編部二百九十餘頁凡本路沿綫地方風景土俗商況物產實業以及客貨運輸之規則附近水陸之交通不調查詳實紀載精審并復羅古蹟名勝地圖表冊餘幅精製銅版夾載其中以備觀覽凡行旅商賈倘各手執一編無異得一良好之嚮導焉每本定價大洋捌角發售地點列後　北京本路局問事處　本路各大站　京漢鐵路管理局啓　（〇二二）

福中礦務大學招生廣告

（一）名額　預科生四十名　（二）期限　七月二十三日至八月十五日報名　八月十六七八三日考試　（三）地址　東鐵匠胡同中原公司　欲插高級班者請向河南焦作本校接洽　詳章函索卽寄　（一〇二）

北京豆食製造所　（森）（記）　研究製法

◉衛生牛奶每瓶大洋六仙　◉按月三十瓶一元八角

鮮牛奶　豆精乳　冰結凌（以上三種）（本所門市）（均能零售）此品我國土產豆咖啡返老還少之功

◉豆精乳每三十瓶大洋九角　◉豆咖啡每罐大洋三角

開設西長安街西頭路北　電話西局五百九十四號

京師公立第四中學校招考三三制初級生廣告

報名期　民國十二年七月二十五日起考期前一日止

資格　高等小學畢業或有同等學力者

試驗費及像片　交最近四寸相片一張及試驗費五角

試驗期　民國十二年八月二十日早八點

校址　西安門內西什庫後庫路西

注意　錄取憑文法各一級報名時自行註明　（外一〇九）

老人牌　兒童惟一之食品

世界上有數百萬之賢母以桂格麥片哺食其孩童者皆因其爲原質最完全之食品內含十六種人身長育必需之原質優於米者有數倍耳桂格麥片味美價廉消化容易供給人身之原質多爲他種食料中所缺如無有據與倫比故每人每日必須食一次之桂格麥片

B13

桂格麥片　上海貿勒洋行經理　各埠大雜貨店均有經售

京漢鐵路管理局續行招標承辦電線等料廣告

第一百二十四號　本局現奉交通部核准取消上次電線等料等件標函另行招標茲定於八月十五日下午四鐘在局當衆開標凡願投標各商應先到本局材料處第二課領取標單標封幷往本路長辛店材料總廠看明貨樣將本局標單塡明確實價目裝入所領標封用火漆封固加蓋圖章限於八月十四日以前寄到本局或另繳投標押欵二千三百元須於開標前五天交由本局材料處發收倘過期或不繳投標押欵者標函作爲無效得標各商於簽訂定購單時幷應照繳承辦押欵合總價百分之十所有一切手續按照部頒條例辦理各商所投標價有效期間須定十日以使審核再本局選標不限於開價最廉者幷有分給數家承辦之權如屆時各商得標後不允承辦時本局得按承辦總價比較之成數收沒投標押欵之一部分特此佈告

譚伯清醫生慈濟丸

本醫生在京行道有年嘗製此丸以爲病者倉猝難求醫藥之需皆經愈病不勝枚舉于是知者咸以效驗神速踵門名求只以濟之不遇救必未普故將此家傳秘方揀選道地藥材親自督煉成丸壽之於世此丸專治四時感冒發熱頭痛食滯停飲胸腹脹滿嘔吐瀉痢霍亂抽筋肚痛絞腸及心胃氣痛小兒慢驚水瀉等症其應如響誠居家旅行必備之良藥也各處均有代售每瓶一角每打一圓總發售處北京東城五老胡同門牌二號電話東局一九三八號

京漢鐵路管理局招標承辦機械工具及氣壓機等件廣告　第一百廿六號

本局現奉交通部核准用無限制招標辦法招商投標承辦機械工具及氣壓機等件茲定於十一月五日下午四鐘在局當衆開標凡願投標各商應先到本局材料處第二課領取標單標封幷說明書（此項說明書每分弍本售洋弍元正）卽用本局標單塡明各件確實價目及付欵辦法（以銀元爲本位）裝入所領標封用火漆封固加蓋圖章限於十一月五日午時以前寄到本局另繳投標押欵四萬九千元正須於開標前五天交由本局材料處發收倘有逾期或不繳投標押欵者標函作爲無效得標各商於簽訂定購單時幷應照繳承辦押欵合總價百分之十所有一切手續按照部頒條例辦理各商所投標價有效期間至少應留三十日以便核再本局選標不限於開價最廉者幷有分給數家承辦之權特此佈告

貢院官地招領

本處所管舊貢院地基全部約地一百五十畝左右地點與東總布胡同東觀音寺等街毗連新闢馬路九條菜市一處極合建築洋式樓房及普通房屋之用茲由本處呈訂招領辦法計分爲九十二區每區面積約中畝一畝以上至二畝定價爲甲乙丙三級以便隨意領購一區或數區均可有意請領者希至內務部署內本處取閱承領辦法及詳圖並接洽一切可也　內務部整理官產處通告　○一一內

至誠貨萃在茲

味之素久辱各界之愛用既博深大之信孚正於宏壯完備之大工廠嚴行督工精製之調味精粉而如作何種之菜加少量效多大普所知悉所謂良貨作於良匠則以味之素可稱此矣

味之素出色

▲凡於燉燒炸炒等各樣菜湯或未熟之先或既熟之後均加少量味之素立能成多好味且以麥精製之素菜亦可適

請觀此美麗嬰孩自己藥片之小孩

再閱以下所述卽可知矣

右上首之肥美小孩其父親係東三省營口車站事務所范雖成君來示云小兒三四個月時因乏乳水瘦弱不堪及試服嬰孩自己藥片漸見肥胖現下强壯肥美身量甚重也左上首喜笑之小兒其父親係旅居印度歌而定先生來函云余與室人僅知嬰孩自己藥片之奇功蓋余之小兒曾患夜不安睡大便閉結出牙痛苦以及寒熱交作等症服用此藥片立見功效

左下首幼兒之父乃是天津趙思吾先生其來示云小兒生甫數月陡患腹瀉醫藥罔效及試服嬰孩自己藥片立卽全愈功效神速迴乎不同也

右下首肥美小孩其叔父係廣東東莞塘頭廈椰山福音堂羅詠德先生來函云舍姪患腹痛日久漸漸瘦弱不堪及服用嬰孩自己藥片其大便有蛔蟲便出小兒腹痛亦止日見肥壯甚爲歡慰如停處無從購買嬰孩自己藥片祈卽寄郵票大洋六角至上海江西路六十號韋廉士醫生藥局原班郵奉一瓶可也每六瓶大洋三元郵力在內

菲拉寶藥餅

平和無烈此餅效力不言立見影響能有無子穿雲之功夫陰陽和而萬物生一家得男洵可異哉服之壯健元陽反弱爲強永無陽痿之患而且英物長大必然豐美繼祀武振家聲特夫婦先後天倫之樂服法每日兩次每次二餅飯後服開水送下定價奉功

價目每大瓶二元小瓶一元二每打二十元十二元　分館北京大柵欄屈臣氏藥房

丸　膏

經售處香港世界藥房　廣東濟世藥房　北京大柵欄屈臣氏藥房　天津大胡同華洋藥房　東安市場和記藥房　太原府三晉藥房

◉杜錫珪籌備軍餉　海軍總司令杜錫珪因部欵支絀積欠軍餉無法籌措擬向鹽務署商借鹽餘以應急需詎知六月份之鹽餘早爲中央挪用海軍應得之月餉四十萬元未領分毫杜氏深慮各艦艇斷炊乏食激生他變現與蘇督齊撫爲氏商借齊督僅允代電中央催其速發杜氏以緩不濟急恐生他變之事告之齊氏始允代向蘇省銀行先行息借洋數萬元俾得先行分發各艦藉安軍心云（醒）

◉日警濫殺韓人　北間島消息間島二道溝有韓人村落名救世洞住戶約三十餘戶男女老少皆耶穌教徒上月某禮拜日教徒崔鳳周在禮拜堂禮拜後方出禮拜堂時有日人巡警志賀與韓人巡警金某在門外等候謂有調查事件欲捕傳崔氏崔問其有何調查時日警局放手槍中其下部子彈貫出右腿崔氏忍痛逃走約一丈餘日警連放數槍即時斃命某新聞記者對於此事詰問駐該地日領事館警察署長古山謂如此妄殺人命實屬濫用職權古山署長答以崔氏有與赤族團聯絡之嫌疑故予槍斃然附近人心大爲憤惋中國道尹謂此係在中國地方發生者在中國官憲徹底查究之前不得埋葬故該屍首尚未埋葬云（美）

◉石頭河子之韓人獨立軍　哈爾濱通信中東鐵路石頭河子站南十二里地方有朝鮮人二十餘人近來組織一大韓獨立團脅迫附近之農夫任其取携日前有由海林因事來哈之朝鮮人崔成實在石頭河子站被該團拉往山中加以慘虐將所携帶之二百餘元騙去復令交付一千三百元幸得石頭河子之所住鮮人同爲保証始得釋放據崔成實云獨立團共有二十餘人皆有精銳槍械其頭目爲趙炳國李春許晢等三人彼等平素所抱之主義幷非政治上之活動係單獨搶奪朝鮮人之胡匪云（美）

◉外部對發赴美學生護照之通令　外部昨通令各省交涉員云案准駐京美公使函稱近聞駐上海本國領事所發印之中國學生赴美護照不盡是居住所管區域範圍以內恐因此轉有耽擱及不便利情事擬轉行各省交涉員飭令請領護照之人應向距所居最近之本國領事署請蓋印信不得待至上海或其他登船之口岸始向本國領事署蓋印請查照等因前來查美使所稱各節于華人赴美護照無甚不便應即照辦相應抄錄原函令該交涉員按照函開各節出示布告爲要云云（北）

◉六一案後日本來華軍艦　自六一慘案發生後日人藉口保護僑民時時調遣軍艦往來長江上下一帶威嚇吾人茲特將調查所得之軍艦及碇泊地分別表列於左

名稱	地點	名稱	地點
大亨丸（前在宜昌被法艦碰壞者）	漢口宜昌	隅田軍艦	漢口

以上二艘由上海來者

名稱	地點	名稱	地點
檜號	漢口	樫號	漢口
桃號	湖南	柳號	湖南

以上四驅逐艦往來兩湖者

勢多	上海	堅田	上海
比良	海口	保津	上海

以上四砲艦新由日本開來者

樫號	長江	桃號	長江
柳號	長江	檜號	長江

以上四號係第二十四驅逐艦新編入第一遣外艦隊者

松號	澳門	柏號	澳門
杉號	厦門	榊號	厦門

以上四驅逐艦係往來澳門厦門兩處換防者

又長沙通訊云日艦現泊長沙者僅桃號與嵯峩號二艦十一日下午六時通泰門阿千又來一艘泊平浪宮船身黑色大小形式與桃柳樫等驅逐艦同計現在省河日艦爲三隻俱在平浪宮桃泊上嵯峩居中新來一艦在下云（求神）

◉憲法會議今日開會　憲法會議十六日（星期四）下午二時開議（一）中華民國憲法案（地方制度章第二條以下）（憲法起草委員會提出）二讀延前會（神）

◉曹巡使電索欠餉　保曹昨來電向財政部索欵略云査本署所轄各軍歷年欠餉計達二千數百萬元官兵庚癸頻呼竭蹶萬狀前因無法維持曾向北京各銀行商借欵洋二百數十萬元聊資接濟茲現屆償還之期定難再緩特請貴部由鹽餘項下每月撥發二十萬元劃分十期撥付以資清償云云（北）

◉昨日衆院又流會　昨日衆議院常會吳景濂先期派人與各政團接洽以議程所列延長任期案關係議員本身權利至爲巨大務請撥冗出席以期得一圓滿之結果奈連日南下領欵者實繁有徒致昨日之會兩次延長時間至下午三時止發到人數僅二百廿四人主席吳景濂遂以不足法定人數爲理由宣告延會云（醒）

◉日本加藤內閣瓦解說三誌　日本加藤內閣瓦解消息已兩誌本報茲據東京十一日電云開加藤首相病重之說傳播以來世人甚爲注意及十日主治醫本田忠夫博士佐藤三吉博士及海軍醫務局長鈴木勇三氏聯袂赴青山邸首相私邸診治以來傳說愈盛咸認首相之病必已加重十日夜間本田博士乃非正式發表談話否認病重之說謂首相不過因痔疾願服稍感痛苦加以天氣炎熱夜睡不寧今日診治之結果雖略見衰弱然尚無危險已勸其力加靜養別無用手術必要等語惟據各方面形勢觀察加藤首相之病並不僅痔疾而已尚患大腸加答兒週來病狀之經過甚爲不良雖力持鎮靜亦無起色故一般俱認爲有更加靜養之必要又政友會原爲擁護加藤內閣者此次用地租移讓問題內閣對政友會之主張不能完全容納而政友會爲挽回本黨頹勢起見又非達目的不可雙方爭持加藤覺事事受其掣肘本人主張殆完全無實現之望甚爲灰心故亦欲假病體不良爲理由決然掛冠而去云云又電云政友會現因恐及政變之前途對于高橋總裁之優游寡斷甚爲失意惟不便即時更易總裁故以床次總務爲目標擬擁其爲本會副總裁以代行黨內一切政務現在此項運動已逐漸化爲具體的云云又電云政變之說現在愈傳愈盛並不因主治醫否認病重而中止証以加藤首相素性之恬淡及其歷受政友會掣肘之灰心均足爲辭職之原因況本年秋間皇儲攝政舉行大婚典禮爲首相者非身體健全不足支配一切事務且逆料皇儲大婚之後議會再開亦非容易渡過更戾有不測之劇務加藤首相爲顧全國家及個人生命起見均有辭職靜養之必要大約當於九月中旬後見諸事實云（神）

◉襄陽至沙市將通汽車　漢口快訊湖北襄陽一帶山路崎嶇行旅往來多感不便當民國初元時曾有人計畫修築周襄鐵道由周家口以達襄陽旋以費鉅難籌事歸中止近由襄陽道路分會提議籌設襄河汽車公司由襄陽直達沙市蓋沙市爲鄂省通商巨埠輪舟可由沙直下漢皋也現在一面招募股本一面由籌備處派陳樹棠工程司實地測量幷勘定襄陽小北門外爲車站地點現已開工建築復決定趕修至宜城縣先行開車至公司選舉章程係由襄陽道路分會議定總副經理資格限股本四千元以上董事二千元以上監察一千元以上凡自人五百元或代募一千元以上者作爲發起人與優先股一律提取俟收股足四成之一卽開會選舉據該縣謝知事呈報云襄縣各區認股十萬元荊門縣陳紳祥皆認募十五萬元南漳縣六萬元宜城縣三萬元又道路分會認股二萬餘元發起人認股五萬元所屬各縣代募十萬元連省城已認之四萬餘元合計已達五十餘萬元計過總股之半數昨由該公司發出通告限于三個月內照章交齊云（美）

◉魯豫會剿曹匪　山東曹州各屬匪風甚熾蔓延隣近各地與魯省接壤之河南亦深受其害豫督張福來特電致魯督田中玉請派隊與豫東軍隊會剿其原文云濟南田督軍鑒吳巡帥陽電諒達范匪盤踞曹屬一帶已飭豫東王鎮守使派隊進剿敬祈我兄派隊進勦以期早除匪患云云（神）

◉奉張殖民之計畫　奉天通訊東三省保安總司令張作霖近擬在吉林黑龍江國境一帶屯殖農民十萬人現與京奉南滿兩路交涉減價辦法業已妥協開殖民之分配數目爲吉林森林地帶三萬人黑龍江各鑛山七萬人云（民）

◉英海軍擬修築劉公島　英人對於劉公島認爲東亞之良好軍港威海衞條約不肯交還中國魯人日前派遣代表來京呼籲以致條約迄未簽字據外交界消息駐英華使日昨有電來京謂英政府迭次討論對于劉公島似有特別經營聞有派海軍次長阿麥利來華查勘修築之說威海條約未簽字前尚可救濟希審愼應付云云（或）

◉田中玉保存鄭士琦之交換條件　據濟南通信外交團提出臨案通牒後田督恐難戀棧曾與軍務幫辦鄭士琦有所結合鄭擬稱病辭職保鄭氏繼任魯督但鄭氏則須設法將胡翊儒之第七旅擴充成師以爲交換條件此項消息外間頗有所聞省議會以魯省軍隊已有一師十混成旅斷難再爲擴充且田氏此舉係保存山東之勢力希冀重禍魯省之預備內之極爲反對田氏恐交換條件不能達到目的故辭職之舉遂亦暫中止云（或）

本京瑣聞

▲孔教大學之進行　張琴王謝家與孔教會長陳煥章協商擬於北京創辦孔教大學一節已略誌報端茲聞前（十四）晚在廿石橋孔教會開第一次正式籌備會並備晚宴到者除憲友議員張琴等數十人外內高交與王毓芝熊炳琦王樹枬汪榮寶等亦列席開會時公推王謝家發言大要謂現在欲撥亂而反治必須尊崇孔教以植根本後張琴王毓芝汪榮寶萬鈞陳煥章等均有演說幷議定是日到會者均爲籌備孔教大學發起人當推定十一人負責自十六日起每日下午四時後到會俾便進行一切云（中）

▲驪驢行兇被獲　日前午後一時餘有趕腳夫孫小四年十五歲在崇文門外城根攔驢有行人安某年三十多歲雇驢騎至通縣西門言定銅元三十枚不料行至東便門外白露司地方安某起了不良之心將腳夫孫小四用鞭子打的遍身是傷力揑傷當時氣絕安某逐騎驢而去東便門守備田忠謨帶兵巡查至此孫小四亦已甦醒當詢明被害情形遂卽追趕中途將安某擎獲帶汎現正研訊不日解送提署懲辦云（方）

▲章嘉佛將來京　昨據察哈爾通信云章嘉佛已由內蒙起程來京刻正在途中其前站委員喇嘛等已到張家口準備一切並有電到京報告一切政府所派之歡迎委員昨已抵張不日卽將隨同活佛晉京云（國）

▲交部聯運處需用英算人才　交通部鐵路聯運處來往公牘及簿記等項多用英法文字近該處正副處長以處內淸算科原有書記不敷應用向本部各司徵詢凡合於下列資格者（一）英文有五年以上之程度（二）算學習至代數（三）國文通順均可報名一經試驗及格卽行調處供職每月薪水最高額可至四十五元此項通知發出後無一應者僉以聯運處公務繁多且限資考試而待遇一層較各司亦不見特優是以裹足據該處辦事人員云部內既無人願調不日當登報招考云（美）

京綏鐵路行車時間里數客票價目表

中華民國十二年七月一日重訂

站名	第一次 豐台至綏遠 遞客車 每日開行	第三次 豐台至大同 客貨車 每日開行	第五次 豐台至南口 客貨車 每日開行	第七次 豐台至張家口 客貨車 每日開行	第九次 豐台至南口 客貨車 每日開行	第十一次 康莊至張家口 客貨車 每日開行	第十三次 張家口至大同 客貨車 每日開行	第十五次 大同至綏遠 遞客貨車 每日開行	各站至豐台三等票價（頭等加一倍 二等加一倍）	各站至豐台里數
豐台	[illegible]	[illegible]	[illegible]	[illegible]	[illegible]	[illegible]	[illegible]	[illegible]	[illegible]	[illegible]
廣安門	[illegible]	[illegible]	[illegible]	[illegible]	[illegible]	[illegible]	[illegible]	[illegible]	[illegible]	[illegible]
西直門	[illegible]	[illegible]	[illegible]	[illegible]	[illegible]	[illegible]	[illegible]	[illegible]	[illegible]	[illegible]
清華園	[illegible]	[illegible]	[illegible]	[illegible]	[illegible]	[illegible]	[illegible]	[illegible]	[illegible]	[illegible]
清河	[illegible]	[illegible]	[illegible]	[illegible]	[illegible]	[illegible]	[illegible]	[illegible]	[illegible]	[illegible]
沙河	[illegible]	[illegible]	[illegible]	[illegible]	[illegible]	[illegible]	[illegible]	[illegible]	[illegible]	[illegible]
昌平縣	[illegible]	[illegible]	[illegible]	[illegible]	[illegible]	[illegible]	[illegible]	[illegible]	[illegible]	[illegible]
南口	[illegible]	[illegible]	[illegible]	[illegible]	[illegible]	[illegible]	[illegible]	[illegible]	[illegible]	[illegible]
青龍橋	[illegible]	[illegible]	[illegible]	[illegible]	[illegible]	[illegible]	[illegible]	[illegible]	[illegible]	[illegible]
康莊	[illegible]	[illegible]	[illegible]	[illegible]	[illegible]	[illegible]	[illegible]	[illegible]	[illegible]	[illegible]
懷來	[illegible]	[illegible]	[illegible]	[illegible]	[illegible]	[illegible]	[illegible]	[illegible]	[illegible]	[illegible]
土木	[illegible]	[illegible]	[illegible]	[illegible]	[illegible]	[illegible]	[illegible]	[illegible]	[illegible]	[illegible]
沙城	[illegible]	[illegible]	[illegible]	[illegible]	[illegible]	[illegible]	[illegible]	[illegible]	[illegible]	[illegible]
新保安	[illegible]	[illegible]	[illegible]	[illegible]	[illegible]	[illegible]	[illegible]	[illegible]	[illegible]	[illegible]
下花園	[illegible]	[illegible]	[illegible]	[illegible]	[illegible]	[illegible]	[illegible]	[illegible]	[illegible]	[illegible]
辛莊子	[illegible]	[illegible]	[illegible]	[illegible]	[illegible]	[illegible]	[illegible]	[illegible]	[illegible]	[illegible]
宣化	[illegible]	[illegible]	[illegible]	[illegible]	[illegible]	[illegible]	[illegible]	[illegible]	[illegible]	[illegible]
沙嶺子	[illegible]	[illegible]	[illegible]	[illegible]	[illegible]	[illegible]	[illegible]	[illegible]	[illegible]	[illegible]
張家口	[illegible]	[illegible]	[illegible]	[illegible]	[illegible]	[illegible]	[illegible]	[illegible]	[illegible]	[illegible]
孔家莊	[illegible]	[illegible]	[illegible]	[illegible]	[illegible]	[illegible]	[illegible]	[illegible]	[illegible]	[illegible]
郭磊莊	[illegible]	[illegible]	[illegible]	[illegible]	[illegible]	[illegible]	[illegible]	[illegible]	[illegible]	[illegible]
柴溝堡	[illegible]	[illegible]	[illegible]	[illegible]	[illegible]	[illegible]	[illegible]	[illegible]	[illegible]	[illegible]
西灣堡	[illegible]	[illegible]	[illegible]	[illegible]	[illegible]	[illegible]	[illegible]	[illegible]	[illegible]	[illegible]
永嘉堡	[illegible]	[illegible]	[illegible]	[illegible]	[illegible]	[illegible]	[illegible]	[illegible]	[illegible]	[illegible]
天鎮	[illegible]	[illegible]	[illegible]	[illegible]	[illegible]	[illegible]	[illegible]	[illegible]	[illegible]	[illegible]
羅文皂	[illegible]	[illegible]	[illegible]	[illegible]	[illegible]	[illegible]	[illegible]	[illegible]	[illegible]	[illegible]
陽高縣	[illegible]	[illegible]	[illegible]	[illegible]	[illegible]	[illegible]	[illegible]	[illegible]	[illegible]	[illegible]
王官人屯	[illegible]	[illegible]	[illegible]	[illegible]	[illegible]	[illegible]	[illegible]	[illegible]	[illegible]	[illegible]
聚樂堡	[illegible]	[illegible]	[illegible]	[illegible]	[illegible]	[illegible]	[illegible]	[illegible]	[illegible]	[illegible]
周士莊	[illegible]	[illegible]	[illegible]	[illegible]	[illegible]	[illegible]	[illegible]	[illegible]	[illegible]	[illegible]
大同	[illegible]	[illegible]	[illegible]	[illegible]	[illegible]	[illegible]	[illegible]	[illegible]	[illegible]	[illegible]
孤山	[illegible]	[illegible]	[illegible]	[illegible]	[illegible]	[illegible]	[illegible]	[illegible]	[illegible]	[illegible]
堡子灣	[illegible]	[illegible]	[illegible]	[illegible]	[illegible]	[illegible]	[illegible]	[illegible]	[illegible]	[illegible]
豐鎮	[illegible]	[illegible]	[illegible]	[illegible]	[illegible]	[illegible]	[illegible]	[illegible]	[illegible]	[illegible]
新安莊	[illegible]	[illegible]	[illegible]	[illegible]	[illegible]	[illegible]	[illegible]	[illegible]	[illegible]	[illegible]
紅砂壩	[illegible]	[illegible]	[illegible]	[illegible]	[illegible]	[illegible]	[illegible]	[illegible]	[illegible]	[illegible]
官村	[illegible]	[illegible]	[illegible]	[illegible]	[illegible]	[illegible]	[illegible]	[illegible]	[illegible]	[illegible]
蘇集	[illegible]	[illegible]	[illegible]	[illegible]	[illegible]	[illegible]	[illegible]	[illegible]	[illegible]	[illegible]
平地泉	[illegible]	[illegible]	[illegible]	[illegible]	[illegible]	[illegible]	[illegible]	[illegible]	[illegible]	[illegible]
三岔口	[illegible]	[illegible]	[illegible]	[illegible]	[illegible]	[illegible]	[illegible]	[illegible]	[illegible]	[illegible]
八蘇木	[illegible]	[illegible]	[illegible]	[illegible]	[illegible]	[illegible]	[illegible]	[illegible]	[illegible]	[illegible]
十八台	[illegible]	[illegible]	[illegible]	[illegible]	[illegible]	[illegible]	[illegible]	[illegible]	[illegible]	[illegible]
馬蓋圖	[illegible]	[illegible]	[illegible]	[illegible]	[illegible]	[illegible]	[illegible]	[illegible]	[illegible]	[illegible]
卓資山	[illegible]	[illegible]	[illegible]	[illegible]	[illegible]	[illegible]	[illegible]	[illegible]	[illegible]	[illegible]
福生莊	[illegible]	[illegible]	[illegible]	[illegible]	[illegible]	[illegible]	[illegible]	[illegible]	[illegible]	[illegible]
三道營	[illegible]	[illegible]	[illegible]	[illegible]	[illegible]	[illegible]	[illegible]	[illegible]	[illegible]	[illegible]
旗下營	[illegible]	[illegible]	[illegible]	[illegible]	[illegible]	[illegible]	[illegible]	[illegible]	[illegible]	[illegible]
陶卜齊	[illegible]	[illegible]	[illegible]	[illegible]	[illegible]	[illegible]	[illegible]	[illegible]	[illegible]	[illegible]
白塔	[illegible]	[illegible]	[illegible]	[illegible]	[illegible]	[illegible]	[illegible]	[illegible]	[illegible]	[illegible]
綏遠城	[illegible]	[illegible]	[illegible]	[illegible]	[illegible]	[illegible]	[illegible]	[illegible]	[illegible]	[illegible]

站名	第二次 綏遠至豐台 遞客車 每日開行	第四次 大同至豐台 客車 每日開行	第六次 康莊至豐台 客貨車 每日開行	第八次 張家口至豐台 客貨車 每日開行	第十次 西直門至豐台 客貨車 每日開行	第十二次 張家口至康莊 客貨車 每日開行	第十四次 大同至張家口 客貨車 每日開行	第十六次 綏遠至大同 遞客貨車 每日開行
綏遠城	[illegible]	[illegible]	[illegible]	[illegible]	[illegible]	[illegible]	[illegible]	[illegible]
白塔	[illegible]	[illegible]	[illegible]	[illegible]	[illegible]	[illegible]	[illegible]	[illegible]
陶卜齊	[illegible]	[illegible]	[illegible]	[illegible]	[illegible]	[illegible]	[illegible]	[illegible]
旗下營	[illegible]	[illegible]	[illegible]	[illegible]	[illegible]	[illegible]	[illegible]	[illegible]
三道營	[illegible]	[illegible]	[illegible]	[illegible]	[illegible]	[illegible]	[illegible]	[illegible]
福生莊	[illegible]	[illegible]	[illegible]	[illegible]	[illegible]	[illegible]	[illegible]	[illegible]
卓資山	[illegible]	[illegible]	[illegible]	[illegible]	[illegible]	[illegible]	[illegible]	[illegible]
馬蓋圖	[illegible]	[illegible]	[illegible]	[illegible]	[illegible]	[illegible]	[illegible]	[illegible]
十八台	[illegible]	[illegible]	[illegible]	[illegible]	[illegible]	[illegible]	[illegible]	[illegible]
八蘇木	[illegible]	[illegible]	[illegible]	[illegible]	[illegible]	[illegible]	[illegible]	[illegible]
三岔口	[illegible]	[illegible]	[illegible]	[illegible]	[illegible]	[illegible]	[illegible]	[illegible]
平地泉	[illegible]	[illegible]	[illegible]	[illegible]	[illegible]	[illegible]	[illegible]	[illegible]
蘇集	[illegible]	[illegible]	[illegible]	[illegible]	[illegible]	[illegible]	[illegible]	[illegible]
官村	[illegible]	[illegible]	[illegible]	[illegible]	[illegible]	[illegible]	[illegible]	[illegible]
紅砂壩	[illegible]	[illegible]	[illegible]	[illegible]	[illegible]	[illegible]	[illegible]	[illegible]
新安莊	[illegible]	[illegible]	[illegible]	[illegible]	[illegible]	[illegible]	[illegible]	[illegible]
豐鎮	[illegible]	[illegible]	[illegible]	[illegible]	[illegible]	[illegible]	[illegible]	[illegible]
堡子灣	[illegible]	[illegible]	[illegible]	[illegible]	[illegible]	[illegible]	[illegible]	[illegible]
孤山	[illegible]	[illegible]	[illegible]	[illegible]	[illegible]	[illegible]	[illegible]	[illegible]
大同	[illegible]	[illegible]	[illegible]	[illegible]	[illegible]	[illegible]	[illegible]	[illegible]
周士莊	[illegible]	[illegible]	[illegible]	[illegible]	[illegible]	[illegible]	[illegible]	[illegible]
聚樂堡	[illegible]	[illegible]	[illegible]	[illegible]	[illegible]	[illegible]	[illegible]	[illegible]
王官人屯	[illegible]	[illegible]	[illegible]	[illegible]	[illegible]	[illegible]	[illegible]	[illegible]
陽高縣	[illegible]	[illegible]	[illegible]	[illegible]	[illegible]	[illegible]	[illegible]	[illegible]
羅文皂	[illegible]	[illegible]	[illegible]	[illegible]	[illegible]	[illegible]	[illegible]	[illegible]
天鎮	[illegible]	[illegible]	[illegible]	[illegible]	[illegible]	[illegible]	[illegible]	[illegible]
永嘉堡	[illegible]	[illegible]	[illegible]	[illegible]	[illegible]	[illegible]	[illegible]	[illegible]
西灣堡	[illegible]	[illegible]	[illegible]	[illegible]	[illegible]	[illegible]	[illegible]	[illegible]
柴溝堡	[illegible]	[illegible]	[illegible]	[illegible]	[illegible]	[illegible]	[illegible]	[illegible]
郭磊莊	[illegible]	[illegible]	[illegible]	[illegible]	[illegible]	[illegible]	[illegible]	[illegible]
孔家莊	[illegible]	[illegible]	[illegible]	[illegible]	[illegible]	[illegible]	[illegible]	[illegible]
張家口	[illegible]	[illegible]	[illegible]	[illegible]	[illegible]	[illegible]	[illegible]	[illegible]

環城枝路

站名	第七百五十一次	第七百五十三次	第七百五十五次	第七百五十七次	第七百五十九次	由正陽門至各站客票價目（照京奉價）
正陽門	[illegible]	[illegible]	[illegible]	[illegible]	[illegible]	[illegible]
東便門	[illegible]	[illegible]	[illegible]	[illegible]	[illegible]	[illegible]
朝陽門	[illegible]	[illegible]	[illegible]	[illegible]	[illegible]	[illegible]
東直門	[illegible]	[illegible]	[illegible]	[illegible]	[illegible]	[illegible]
安定門	[illegible]	[illegible]	[illegible]	[illegible]	[illegible]	[illegible]
德勝門	[illegible]	[illegible]	[illegible]	[illegible]	[illegible]	[illegible]
西直門	[illegible]	[illegible]	[illegible]	[illegible]	[illegible]	[illegible]

京門枝路

站名	第七百零一次	第七百零三次	第七百零五次	三等價額
西直門	[illegible]	[illegible]	[illegible]	[illegible]
石景山	[illegible]	[illegible]	[illegible]	[illegible]
三家店	[illegible]	[illegible]	[illegible]	[illegible]
門頭溝	[illegible]	[illegible]	[illegible]	[illegible]

注意

由正陽門下行第七百三十一次七百三十九次車各有客車一輛在西直門站轉掛第三次列車前往豐台大同及第一次由大同開來之第二次第四次列車轉入環城至正陽門各站下車由直門站轉掛第七百二十次各站下車旅客在正陽門至西直門各站不換車

◉北京商業銀行廣告

本行遵照中華民國銀行通行則例公司條例集合資本一百萬元並奉財政部批准註冊立案辦理國內外各種匯欵貸往來存欵定期存欵抵押放欵貼現放欵買賣生銀有價證券各國貨幣以及商業銀行各項業務所有利息克己手續務求簡捷周至精密熟悉諸君雅意設總行於北京西交民巷分行設於天津法界五號路十四號統路之轉角經理室電話二六九八號公用九八號其他各大商埠省會均設有代理處特此謹告　營業室二七二九六總理二七六三庶務室二六七　電話南局

婦兒內外科產科　秀貞女醫院　北京廿石橋北首電話西一一五九

醫例　門診洋二元　出診首次洋六元　深夜洋十元　復診四元　出診首廿五元　藥費在內此外並無號金車馬金等費

北京證券交易所行市　八月十五日

（前場開盤收盤）美金票…… 日金票…… 中電票…… 中股老股…… 交通股…… 久大股…… 中興股…… 通惠股…… 懋業股…… 中國股……五十九元除利 電燈股……三十二元除利 五族股……七十四元 中華匯業股……七十七元 水泥老股（三元三）……新股（二元）

七年債…… 五年債…… 三年債券…… 八厘軍需債……

（後場開盤收盤）八厘軍需公債……六十七元一五 …… 四十九元

雜糧行市　八月十五日

稻米……十六元 小站米……十五元六 西貢米……十三元 春麥…… 玉米……五元三 綠豆……八元

現洋換錢票……二十四吊 兌換券……四元二 流通券……二元九 大毛錢每百元……六元 印花稅票……一百五十 小洋…… 金價……四十六元

（七月初五日白天）廣和樓　尚富霞 翠屏山　沈富貴 牛頭山　雷喜福 寄子　杜富興 闖學　孫盛輔 羣英會　何連濤 花果山

（七月初五日白天）華樂園　方連元　侯喜瑞　周瑞安　郭仲衡　榮蝶仙　程艷秋　休息

（七月初五日白天）慶樂園　張少仙 三疑計　鑫小樵 六月雪　金桂芬 捉放　富小樓 庚娘　汪金榮　[illegible]

（七月初五日夜戲）慶樂園　張少仙 南天門　鑫小樵 龍袍　金桂芬 劈三關　富小樓 天[illegible]　汪金榮　[illegible]

▲銅元票大落價　京中銅元票近日屢出風潮至昨日（十五）尤甚於前兩日向金融界調查五十枚銅元票須二百六十枚始買現洋一元十枚廿枚者須二百三十八枚買一元若以銀元換銅元每元一百九十四五枚換小票二百二十餘枚至二百三十枚換大票二百四十枚左右四郊商民已經完全拒絕使用鈔票城內外商民皆按九折或八五折使用平市官錢局特意限制一人兌換十吊僅用行夥一人担任付錢之責非三四分鐘之久不能換得到手而門外警察尚任意毆人（神）

▲法大新生初試揭曉　法大今夏招收新生北京方面第一試已于前日（十四日）發表計經濟科十八名商科十二名法律科十八名政學科十三名以上初試各生取錄並定於八月二十日覆試上海方面初試覆試業已舉行計投攷生一百十四名結果只取六名云（神）

要件

國教民治相輔進行論

（狄郁文子）

孔子曰入其國其教可知也此言有國必有教立國者必以立教爲先而國曰其國教曰其教則固含有民性地氣邦粹俗尚士風種種各具之特色於其中就此言以反證之則苟無其教國非其國厥義尤懍然言下更味可知二字亦見此事必須標爲幟彰明重分明令本國人民咸曉然于高曾之矩矱率循罔敢偭越即令他國人之入其境者隨耳目所接觸處處可以昭然聽睹其教規而莫敢生覬覦喧奪之心蓋近世紀國教名詞我聖師早已引端於東周時代矣孟子曰善政不如善教之得民也此言國本在民民依在教欲得民心固結民德歸厚民情愛戴政府則必賴有善教以維持之教果以何者爲善乎則必由比較而審定焉就吾國固有之民性地氣邦粹俗尚士風以與他國比較審其最宜於本國者定爲國教一尊此之謂善教得民就此言以反證之可見有民而無教有教而非善教則任用何種善良政策任設何種完善政法任取何種迎合世界潮流之政體均之不足以立國不足以得民也孟子生戰國時不遇之感略似孔子未能大行其願學孔子之志於天下故其平日當論教育僅舉少數之英材其所云君子教者五教亦多術矣亦祗從箇人誨迪後生立語耳惟此善政不如善教一語則實不啻爲今茲國教言之曾子傳大學治國章曰其家不可教而能教人者無之故君子不出家而成教於國此言國教之成立必基于君子之本能誰何則本乎身教以教家本乎家教以教國者是已身不行道不行于妻子使人不以道不能行于妻子其家不可教是必其身有不道之行爲以不道之行爲處家父昆弟有間言妻孥亦積生乖異則其人雖廣交社會修語文明要之矯飾無異決難具有教人能力故曰無之也君子則不然君子自誠意正心以來本乎慎獨毋欺以齊家庭倫理吾心有緣忿懥恐懼好樂憂患而不得其正者則必自省而力挽之以復于至善之止吾身有鄰于親愛賤惡畏敬哀矜敖惰之辟者則必自漸而力祛之以全乎明德之明身教家教之本原蓋植于此由此所求乎子先以事親所求乎弟先以事兄所樂有賢父兄者即以施諸子弟己所不欲人之加諸我者則雖婦稚僕御勿以施之藏乎身者恕則以身教者從在家必達在邦必達以此立教不言而喻矣況又將繼之以禮樂之修明道藝之美備乎是知推己及物妙機其微孝以事親推之便能教人忠愛君國悌以事兄推之便能教人遵守秩序慈以畜家人子弟推之便能教人字惠蒸黎推此以長德育則國人具興愷悌之仁推此以消物競則國人具興廉儉之讓仁讓大興暴亂自弭故曰君子不出家而成教國蓋扶發君子教人之能力未有顯豁過于大學此一章矣考大學此章爲釋解治國之義作傳也乃全章無一語及政治一切治道治法都付闕如獨反覆丁寧之致意于所以教國人者可知治國首務教國教以外幾無餘事孟子善政不如善教之論正與大學此章互相發明而成教於國一言尤與聖師入其國知其教之語流譜一氣早爲今茲之國教必須成立示之南車矣奈何今茲號爲識時務之後傑起應世界潮流者但解醉心民治不稽厝心國教欲振衣而舍其領欲絜網而失其綱紛放置張適滋禍亂洶洶至于此極猶復迷不知返猶復悖背嗝心以求諸舊有之孔教豈非謬認爲孔教但適用於君制不適於民治乎無已則請仍就大學治國章一紬繹其主張民治之義此章首言孝者所以事君謂當教國人忠愛君國而非許一人淫縱于上也次言弟者所以事長謂當教國人遵守秩序而非許大僚酣飽于中也何以証之證之以下文可見矣下文以堯舜與桀紂並舉不嫌美惡同辭是明明示後人以治國專恃君制則流弊多而終有窮變之時也知此則上文所言事君事長豈容專制者得藉口自肆貪戾哉末言慈者所以使衆獨用平排側注文法爲引康誥保赤之言而加以誠求之斷詞是知教人之本能雖在身家至近之地而成教於國者之心理必當以大衆之國人爲主體非箇我之一身一家不可自視魁然高異於衆中即我所事之君所事之長我亦惟當以道事之視爲大衆之主任人勿歧視之于衆人主體之外並當啓導君長俾知有慈以使衆保赤誠求之天職蓋興仁興讓必賴有成立國教之君子出其本能以帥先之而帥先之本能必在乎戢身之恕故曰有諸己而后求諸人無諸己而后非諸人言治國而必以人己等夷對舉此吾華先輩先賢所主張之真正民治精義而民治必以國教爲前導則又古今中外橫推全球豎推萬世莫之能改之定義也中國今茲不亡如線幸而天心悔禍人心厭亂剝極將復斯其機矣具有成立國教能力之君子正宜及時奮起相與結合提倡定立人事最宜完善無弊之孔教爲國教國教與民治相輔以進行無黨無偏有要如此豈第爲國紓難將長治久安基于斯矣

專件

交通部籌防鐵路水患委員會章程

民國十二年四月廿一日公布

第一條　交通部爲妥籌鐵路防禦水患事宜設立籌防鐵路水患委員會　第二條　籌防鐵路水患委員會應辦事項如左（一）考察路線附近之水流狀況（二）調查各路歷年水患情形及事後救濟辦法（三）研究此後各路防禦水患方法　第三條　籌防鐵路水患委員會設委員長一人副委員長一人委員若干人均由總長於本部及直轄各路局原有職員中遴選有工程水利知識經驗者派充之　第四條　委員長承總長之命主持本會一切事務指揮監督各職員副委員長輔佐委員長整理會務委員由委員長之支配分任事務　第五條　籌防鐵路水患委員會設左列二股分掌事務（一）調查股掌理調查列表繪圖事項（二）籌議股掌理籌畫審議事項委員長得以委員分屬於右二股並於每股指定主任一人副主任一人專管各本股事務　第六條　籌防鐵路水患委員會關於前條所辦事項應隨時呈請總長核定採擇施行　第七條　籌防鐵路水患委員會得由總長指定本部水道工程顧問兼充本會顧問　第八條　籌防鐵路水患委員會遇必要時得召集本部主管人員及各路工程人員會議議決事項由會會同技術廳路政司呈請總長採擇飭局遵行　第九條　籌防鐵路水患委員會派員出外調查時所需費用由委員長酌量估計呈請總長核准開支　第十條　籌防鐵路水患委員會得設圖算員事務員書記辦理圖算文牘庶務及打字繕寫事宜均由各廳司調用之　第十一條　籌防水患委員會各職員均不另支薪津　第十二條　本章程自公布日施行

車站紀事

▲東車站出京
陸軍上將 王芝祥
前吉林省長 徐鼐霖
蒙藏院副總裁 潘毓桂
交通部路政司司長 包光庸
第二十五混成旅旅長 吳長植
膠濟路警務處處長 景林

▲東車站來京
前參政 熊希齡
前財政總長 李士偉
外交部參事 顏德慶
前近畿河工督辦 徐世光

▲西車站出京
第三師顧問 翁守謙

▲西車站來京
陸軍中將 王毓秀

中華民國十二年八月十五日

二盒痔瘡包愈不效退洋

痔漏之症各有不同生於肛門外者曰外痔生於肛門內者曰內痔破者曰漏痔有時奇癢難忍如火燒之疼痛其苦處非局外人所知往往百方求治一無效果或治愈復發經年累月起坐艱難行走不利已成纏綿之疾　本堂研究痔漏凡二十餘年頗有心得特用中西藥品兼祖傳秘方配藥二種一曰◉痔漏內服丸◉一曰◉痔漏外洗藥◉二種兼用無論已破未破或出膿便血浸淫流水內有軟硬管等症無論遠年近日新得均能除根包好永無後患功能消腫止疼去毒解癢悅管輕者二盒即愈重者不過六盒除根誠痔瘡獨一無二之聖藥也

定價　內服丸每盒大洋壹元六盒五元外洗藥每盒大洋五角五盒二元函購加郵費二角空函無效

注意假冒▲惠顧諸君認明藍色十字商標庶不致悞▲此藥並無分代售處

售藥處　崇文門內蘇州胡同內四眼井十號或親臨本堂面議包治不效分文不取濟安堂謹白

（三五四）

城南遊藝場

（內屋）電影　鬼仇偵探長片　日夜准演

崇雅社坤班戲目

（晝戲）琴雪芳　〇〇〇　于紫雲　巴駱和　郭瑞卿　王馨蘭　李伯濤　于紫仙　滑油山　祭塔　獻地圖　雙鎖山

（夜戲）琴雪芳　于紫雲　合演　全本　王馨蘭　郭瑞卿　李伯濤　于紫仙　紅鬃烈馬

明德社　女子新劇　（日）宛壁鏡　（夜）案

利順堂　坤書雜耍　小良樓

腰痛暈眩霍然治愈

難勝職務

北京宣武門外粮房琉璃街八十三號李瀛洲君因患上述各症瘦若束柴深乏快樂如不服奏效奇速之第威德補腎丸何能享今日之康健腎病爲最損壽齡之症千百萬之患者以不知服此靈藥已殀損無數矣李君來函云　鄙人童年弱病又復早婚及操勞過度以致精力更劣嗣復供職軍官備嘗艱辛閱時未久即患腰痛暈眩吐血及腎病等症經中西名醫予以藥餌從未見效幸由內人買得第威德補腎丸二大瓶服後便覺其效今則所患皆霍然失去治愈之速誠令人驚異莫已感謝之餘特介紹予同病此丸確爲專治背痛骨痛瘋濕腰痛臂痛脚瘋臌脹腎炎石淋便濁遺精尿床小便刺熱骨節疼痛膀胱虛弱婦科諸症之無上良劑也

北京民生社社長李瀛洲君

第威德製藥公司鑒茲附上郵票壹角請寄下補腎丸樣品一份及附陰陽日歷之衛生常識小書一本（北京日報）

贈券　省　城　街　號　君收

將此券剪下寄交本公司

服第威德補腎丸逾數小時便尿即變爲藍色或綠色蓋係藥力外表之現象即證明體內敗毒藥質已直達腎部膀胱爲醫治功效之起點故君服此丸後如尿轉藍色即快樂康健之兆也

英商　第威德製藥公司　上海漢口路A字一號　上海中華郵政信箱第九四五號

價目　大瓶每瓶售洋一元七角五分　小瓶每瓶售洋一元五角　大六瓶售洋十五元　小六瓶售洋八元

大瓶裝藥一百粒　小瓶裝藥四十粒　購大瓶較爲便宜

各埠各大藥房均有出售如蒙函購必請掛號否則如有遺失敝公司恕不負責（二）

"Stop that Cough"!!

You will - if you use

Doan's Cough Lozenges

止咳

兜安氏止咳藥片

咳之爲患人都以爲普通小恙其實不然因咳能致肺癆也患者即宜覓對症之藥早爲治愈毋因循自誤釀成危險之重症凡傷風初起咳嗽痰吐不出呼吸不靈聲啞喉痛喉管發炎以及演說唱歌家用聲過度致患口乾喉燥激刺作癢等祇要含化此藥一二片徐徐嚥下當大有效驗也

各埠藥房均有出售每瓶洋五角每打洋五元

金銀錢行市

八月十五日　現洋換銅元　十九吊九百二

九六債　整餘券　國庫券　交通部支付券　十一公債　販賣公債　有利券　五月券

中國銀行股　農工股　交所股　漢冶股　招商股　電燈股　水股老股　啓新股

外六債　七年債　整理七債　三年債　販賣公債　五年債　十一年債　流通券　整餘券三十六元一　日金票

新華股　農工股　交所股　招商股　國庫券　交通部支付券

稻米 十一元八　南京米 十一元五　鐵江米 十一元五　白麥 九元三　紅麥 八元　花麥 八元四
高粱 三元七　黃豆 六元五　黑豆 六元　秋子 三元八　秋米 六元六　谷子 三元

油市行情

八月十五日
香油 二十元　花生油 十六元　豆油 十七元　河油　蓖子油 十五元　胡麻油 十六元

（七月初五日白天）**三慶園**　俞少亭　小翠甫　五齡童　俞華庭　楊寶森　王斌芬　孔明招親

（七月初五日白天）**中和園**　王金奎　蘇桂鳳　醫芝仙　董榮萱　李慧琴　李桂芬　捉放　十萬金　瑞草園　金錢豹　御碑亭

（七月初五日夜戲）**第一舞台**　小如意　李蘭亭　劉永奎　王靈珠　林顰卿　戴麟童　合演　調走公要城

（七月初五日夜戲）**廣德樓**　俞振庭　小翠花　王又宸　馬連良　尚小雲　各樣新戲

諧談

臥看牽牛織女星 （一鳴）

牛女兩星七月七夕會合是星軌之循環神話時代以兩宿爲夫婦引起無知婦女穿針乞巧積習相沿今猶未改吾儕作文有寓莊於諧之例爲記其相逢趣史牛郎謂織女曰我兩人結髮爲夫婦歷有年所奈天不做美罰處銀河東西一水盈盈聚首之期僅許一年一度下視塵世牀笫之間郎畫眉黛卿數指螺相倚相偎不離跬步作仙何如作人織女曰君色心太濃妾織務忙肉體之慾無甚注意牛郎曰少年男女個個有倡隨之想故良人遠出悔教夫婿覓封侯者有之男子無妻作雉朝飛操者有之卿稚齒韶年作此冷語得毋染于新文化別有戀愛着與我爲偶耶織女曰君不怕屈死人自我爲君婦只曉君是我夫外此如傅粉何晏冠玉陳平翩翩少年妾皆視同陌路豈等短辮禿袖露酥胸高彿脚出入旅館酒店專供男人玩弄之女妖哉謂予不信有如皦日牛郎曰卿之心事夫已盡知頃間之言與卿戲耳今夕何夕一刻千金卿有意乎女嫣然一粲郎執其手曰清減許多女低聲歌曰（爲郎憔悴郎不知去年今日小腰支聽秋聲一陣一陣涼透肌年年此夕赴佳期鵲橋遠隔渡河之涸縛住情絲兒半是妾痴半是郎痴手拿着織錦金梭拋去遲）歌罷以香腮就牛郎之口兩人吃吃笑而天街雨點紛紛一若阻其遄別云

小說

技擊小說 夯聲（續） （海天劍侶）

玉峰聽罷即辭而出臨行周某屬其用心偵緝且以銀幣千餘圓俾作辦事費玉峰不言不謝飄然逐去周子建者周某之堂姪也性奸險且放誕不羈東山絲竹南部烟花浪跡多年領略殆遍周某之妾玉仙者固珠江名妓以章台柳一枝而爲縣令寵眷驕傲自尊目無餘子子建久居衙署日與玉仙接近周某以爲嬸娘也姪兒也亦不知禁格任其早夜往來自是兩人之品體結成逐一變爲非常特別之關係玉仙爲妓時經人大刀會爲副會長及周某挈作上爐香後心猶不悛有暇則必往黨中機關談話黨人機關何蓋即關王古寺是也其地荒僻合作賊藪出沒之場故數年來人莫知其爲謀人局也玉仙以周某在有阻其秘密行爲思中傷之俾以子建代縣令職然周某雖死究有何魔力使子建擢爲縣令乃思之又久計唯有盜竊珠履爲運動上官費則高升指日不難發軔雲程也計定遂伺周某不在施其空空妙手果也事與願從一稱即得即交之子建使之往關王古寺與諸黨人籌劃子建從之候夜靜更深而往 （未完）

短篇小說 義賊 （宜文）

義賊者黃其姓失其名貌清癯而富膂力性剛俠有朱郭風見不平事輒善言調停有忤其意者則援之不已而調停曲直無絲毫爽故人咸敬畏之後避仇與中流爲賊所竊家類里中富豪及貪官汚吏得錢悉舉以贈貧乏一日信步外出作竟日遊傍晚歸經曠郊途次遇一少婦而作死灰色躑躅而來口中喃喃作怨語不絕如縷覷其狀似受屈莫伸然義賊見而異之乃反身尾之無何婦止步河濱作四顧狀踴身躍下義賊心大不忍急往救之婦以爲宵小欲呼不得驚懼不知所措賊曰吾非宵小爾何苦局告吾吾救汝婦曰君救吾乃死吾耳賊怪之復詢其何故而若斯婦曰君間亦無能爲力也吾欲自死耳干君甚事前來攔阻語竟泣不可仰賊曰試言之勿謂無力爲也有甚冤讐吾必爲汝雪之婦乃知賊非宵小者流曰妾陸姓母早故父業商作客他鄉杳無音信存亡莫卜妾年十九作媳同里張家婚未半載翁染時症而死家僅姑若夫姑年事已高想亦不久於人世矣夫業布逆年虧蝕已空家道中落妾年三九臘下有一襁褓兒既無叔伯又鮮兄弟外無強近之親內無應門之童言念及此不禁感慨係之矣日前妾夫匆匆自外歸入夜身發奇熱囈語不止人事不復省憶延至天明氣絕身死姑驚子心切失聲慟哭痰塞咽喉瞑目長逝今室停二尸家徒壁立安所得錢收斂安葬未亡人有何生趣拚以身殉隨吾姑若夫於地下矣賊曰汝家何在婦曰距此不二里乃偕往及至繩戶甕牖草屋二三椽排闥入二屍果停室中一襁褓兒呱呱啼哭賊憐之曰吾適自某富家竊得銀若干今舉以贈汝速斂死者所餘以養汝母子毋尋短見也婦崩角拜謝不顧而去

◉敦慶隆夏布大減價

本號新到各省夏布稱類極全並有眞瀏陽夏布藍白線夏布者多曬麻等應有盡有無美不備其最細之夏布有每疋價值數十元者今特一律大減價準比市價格外便宜請諸君到敝號比較自然得其眞象本號並到有新式紗羅葛綢閃電印花貨品名目繁多不勝枚舉

設天津估衣街西口路南 電話樓上五八一號 樓下四七四號 敦慶隆號謹啓

◉中華儲蓄銀行廣告

本行資本一百萬元收足五十萬元經營商業銀行一切業務手續敏捷利息滙費無不格外克己兼辦各項儲蓄久承各界信用如蒙惠顧至爲歡迎 行址打磨廠西頭 （五一四）

凡患陽痿而對物不舉遺不覺其而病心實不樂誠憾事也人之染受此疾爲夫婦不能盡其懽子嗣因此絕少乃人生最痛苦之事幸亞氏特由眞非洲地方採一種非洲實樹根用化學蒸製泡煉提取其精最能堅壯陽種子化陽物使氣血流通暢可健舉壯陽補子但樂之品膏膠應驗多人本醫生製法將其寶精……

血鶴

廣東張伯齡醫士發明鶴血髓丸（著）……

海龍 保身秘寶

此膏治根治遺精久濁腎虧腰腿痛下焦藥寒疝氣縮下陰寒婦女陰陽虛不虧及淋帶宮寒年老孕婦……

沙行醫生

爲廣州醫生祖之寶鼻球具是自療之大王

人能屏除藥石專佩沙行醫生電帶則病無有不痊矣沙行醫生電帶之八大綱要一不用服藥二毫無痛苦三病必全愈四永無誤治五不傷元氣六愈期最速七危常可救八虛必能復沙行電帶之獨特性質增進心之活力保全天壽之健康即奏百病根治

之偉效專醫病夫弱子所患之慢性病療精神孱弱人之軀凡身體衰弱半身不遂四肢麻木風癱頭腦痛病諸虛百損等症自來華設局發售以來大受患者所歡迎凡有病而怕服藥又想早日全愈者請速購之 函索本醫生衛生公報每期郵票三分附送美人牌擦面牙粉包

廣東大市新街中約二百零七號門牌 余復昌鑲牙醫所內沙行電帶公司

本館爲擴充營業起見現聘著名技師照法精美佈景奇異備有男女客廳每份三張尚按原訂價目照碼八扣請惠顧諸公速臨可也

五淋白濁 花柳梅毒各症

請購服樂山清血搜毒丸

花柳之毒最易傳染輕者淋濁重者楊梅惡瘡初得者若不即早療治日久瘀毒攻入骨髓之內血管之中延蔓全身小則傷害肢體身名敗落大則傳染妻妾殃及子孫其害無窮本醫生秘製清血搜毒丸專治傳染花柳淋濁下元虧損淋濁小便腫痛淋漓不止便前便後尿管刺疼風火虛寒赤白各淋楊梅結毒已發未發魚口便毒橫痃下疳小便潰濁梅毒入骨筋骨疼痛梅毒週身發癬遍身紅疹梅毒漏濕毒疥癬常傳染婦女遺毒孺子各症如患者或多年不止淋濁或多年梅毒未淨者毒入骨髓血中腦筋臟經或經年累月纏綿不止或屢愈屢犯或每居春令必犯服此丸功能淋止濁清搜淨骨髓血中毒根服愈永無後患之慮也

△每大瓶二元 小瓶一元二角 每

總經售處 中華大藥房 前門大街鮮魚口外迤南路東

北京各大藥房皆有代售 天津老德記藥房 中美藥房 太原隆興藥房 濟南老德記藥房 保定華英藥房 張家口中華藥房 石家庄信德恒藥房 奉天中西藥房 鄭州中西藥房 封中英藥房

賜顧者認明螺獅蓋上鑄有樂山二字玻璃瓶瓶底鑄有樂山二字樂山清血搜毒丸庶不致悞 外埠函購除藥定價外加寄費二角 （五一四）

越南明德機器廠 河內

華僑自製最新式火柴盒機器

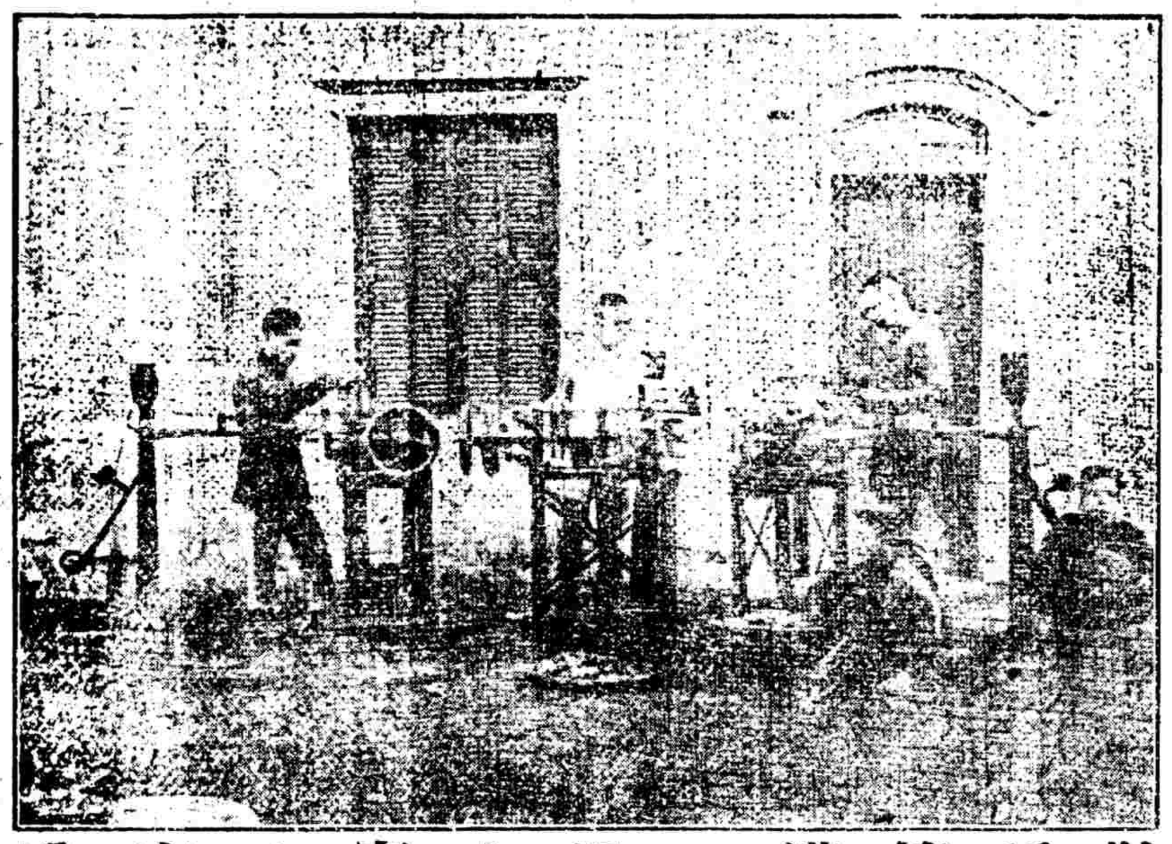

敬啓者本廠專承造各工廠全部各種新式機器製造火柴織紗印字機等鋼純工巧絕倫久已馳名遐邇譽滿環球近來新改良製造火柴機器一種裱糊紙盒等細微工夫亦可不假手工瞬息之間完全蒇事西人見之亦稱奇巧詢利器也倘蒙祖國實業界採購自當格外克己表示歡迎 越南河內生祠街九十五號本廠 （二月四）

◉通信處 Cay, Minh Et Cie 95 Route Sin Tu (Tonkin) Hanoi

北京琉璃廠 天津大胡同 中華書局謹啓電話號 南局八十五 四百三十九號

上海南京路中 文明書局

特價書

書名	冊數	原價	特價
扇集大觀	六十冊分五集	全集六十元	三十六元
書畫大觀	初二集各四冊	每集三元	一元五角
唐詩紀事	十冊	八元	五元
三十大家尺牘	三十四冊	四元五角半	二元五角
隨園全集	六十四冊	中紙十四元八 洋紙十元	五元八 五元六角
錢牧齋初學集	二十四冊	六元	三元六角
國朝畫識	四冊	二元	一元二角
墨林今話	六冊	二元四角	一元五角
六子全書	二十冊	六元	三元八角
士商日用寶鑑	二冊	一元二角	六角
家庭醫庫	十冊	四元五角	二元五角
戲曲大全	十冊	三元二角	一元八角
武俠大觀	二十九冊	三元九角	二元
新小說匯海	十二冊六集	每集三元	一元二角
小本新小說	四十冊全集	五元三角	三元
筆記小說	八十五冊分四集	每集中紙三元九角	二元

特價以陽曆十月十五日截止郵費照原價加一

各省中華書局經理 （明32）

上海南京路中 文明書局

唐宋拓本 碑帖大觀

第一集二十六冊 定價一百零五元 折實七十三元五角

宋拓九成宮醴泉銘（仁和王氏藏本）
宋拓皇甫誕碑（翁覃溪鑒定本）
宋拓化度寺碑（端陶齋藏本）
宋拓化度寺碑（臨川李氏藏本）
宋拓溫虞恭公碑（翁覃溪鑒定本）
宋拓雲麾李思訓碑（王弇州舊藏本）
宋拓麓山寺碑（寶瑞臣藏本）
唐拓雲麾李秀碑（順德李氏藏本）
宋拓雲麾李秀碑（仁和王氏藏本）
宋拓李元靖碑（臨川李氏藏本）
宋拓大字麻姑仙壇記（錢文節藏本）
唐拓柳書金剛經（敦煌石室發現本）
宋拓集王書聖教序（崇禹舲舊藏本）
宋拓集王書半截碑（翁覃溪鑒定本）
唐拓太宗書溫泉銘（敦煌石室發現本）
宋拓米書方圓庵記（臨川李氏藏本）
宋拓澄清堂王右軍書（廉氏小萬柳堂藏本）
唐拓定武蘭亭序（寶珠船舊藏本）
宋拓定武蘭亭序（唐荊川舊藏本）
宋拓定武蘭亭序（王百穀鑒定本）
宋拓定武蘭亭序（趙子固落水本）
宋拓定武蘭亭序（王十朋鑒定本）
宋拓定武蘭亭序（汪容甫舊藏本）
宋拓定武蘭亭序（柯九思舊藏本）
宋拓定武蘭亭序（翁覃溪鑒定王曉本）
宋拓貞觀蘭亭序（明晉府舊藏本）
宋拓神龍蘭亭序（笪江上鑒定本）
宋拓開皇蘭亭序（仁和王氏藏本）
褚書蘭亭序（福州梁氏舊藏本）
宋拓西樓蘇帖十卷（端陶齋藏本）

各省中華書局經理 （明36）

上海南京路中 文明書局發行

各界應用尺牘

本局發行各種尺牘體列完備內容新穎駢散自話各臻其美凡酬世交際者應各案置一編

書名	冊數	價
新式分類尺牘大觀	甲十六冊 乙十二冊	二元 一元二角
新體政界尺牘大觀	洋裝一冊 平裝二冊	一元 七角
普通應用尺牘教本	二冊	四角
女子應用尺牘教本	一冊	二角
尺牘句解	四冊	二角
寫信必讀	四冊	二角
普通寫信法	四冊	一元
工人寫信法	一冊	三角半
白話書信範本	一冊	四角
新教育尺牘教本	一冊	二角
最新分類尺牘大全	十二冊	一元
新著商業應用尺牘教本	二冊	四角
通俗應用寫便條法	二冊	二角
曾文正家書	八冊	八角
唐宋十大家尺牘	十二冊	一元二角
明清十大家尺牘	十二冊	一元三角
近代十大家尺牘	十冊	一元三角
明清名人尺牘墨寶	初二三集各六冊	各二元四角
古艷尺牘	一冊	三角
古艷尺牘續編	一冊	二角

各省中華書局經理 （明33）

學校適用 大楷習字帖 上海南京路中 文明書局

書名	冊數	價
顏眞卿雙鶴銘	一冊	六分
顏眞卿遊虎邱寺詩	一冊	一角二分
歐陽詢九成宮	一冊	一角
歐陽詢皇甫君碑	一冊	一角
褚遂良公孫傳贊	一冊	六分
柳公權玄秘塔	一冊	一角
蘇東坡醉翁亭記	一冊	八分
黃山谷歐陽賦	一冊	六分
趙文敏蘭亭記	一冊	一角六分
趙文敏觀音殿記	一冊	一角二分
趙文敏充國頌	一冊	六分
趙文敏福神觀記	一冊	一角六分
新式書法舉隅	一冊	一角五分
趙文敏史字帖	一冊	四分
董文敏勤啟闕學箴	一冊	八分
成親王楷書竹枝詞	一冊	六分
成親王楷書歸去來辭	一冊	八分
姚孟起臨壞塔銘帖	一冊	六分
何子貞李太恭人墓志銘	一冊	六分
何子貞前後赤壁賦	一冊	九分
黃自元臨九成宮	一冊	一角
黃自元臨陶先生墓表	一冊	五分
黃自元臨皇甫君碑	一冊	九分
黃自元臨華林副集詩	一冊	八分
王仁堪書王近公格言	一冊	八分
曾文正竹遊記	一冊	八分
張文襄論學書	一冊	六分
李文忠祠公神道碑	一冊	二角
隨園石太波人傳	一冊	八分
張季直文豢塔院石闕銘	一冊	一角
王居士碑塔銘	一冊	四分

各省中華書局經理 明（37）